

Strukturierter Qualitätsbericht  
gemäß § 137 Abs. 3 Satz 1 Nr. 4 SGB V  
für das Berichtsjahr 2010

Marien Hospital Düsseldorf

Dieser Qualitätsbericht wurde mit dem von der DKTIG herausgegebenen Erfassungstool IPQ  
auf der Basis der Software ProMaTo® QB am 13.07.2011 um 11:39 Uhr erstellt.

DKTIG: <http://www.dktig.de>

ProMaTo: <http://www.netfutura.de>

# Inhaltsverzeichnis

## Einleitung

- A** **Struktur- und Leistungsdaten des Krankenhauses**
- A-1** Allgemeine Kontaktdaten des Krankenhauses
- A-2** Institutionskennzeichen des Krankenhauses
- A-3** Standort(nummer)
- A-4** Name und Art des Krankenhausträgers
- A-5** Akademisches Lehrkrankenhaus
- A-6** Organisationsstruktur des Krankenhauses
- A-7** Regionale Versorgungsverpflichtung für die Psychiatrie
- A-8** Fachabteilungsübergreifende Versorgungsschwerpunkte des Krankenhauses
- A-9** Fachabteilungsübergreifende medizinisch-pflegerische Leistungsangebote des Krankenhauses
- A-10** Allgemeine nicht-medizinische Serviceangebote des Krankenhauses
- A-11** Forschung und Lehre des Krankenhauses
- A-12** Anzahl der Betten im gesamten Krankenhaus nach § 108/109 SGB V
- A-13** Fallzahlen des Krankenhauses
- A-14** Personal des Krankenhauses
- A-15** Apparative Ausstattung
  
- B** **Struktur- und Leistungsdaten der Organisationseinheiten/Fachabteilungen**
- B-[1]** Klinik für Allgemein-, Viszeral- und Minimalinvasive Chirurgie - Chefarzt Prof. Dr. med. C. Langer
  - B-[1].1** Name der Organisationseinheit/Fachabteilung
  - B-[1].2** Versorgungsschwerpunkte der Organisationseinheit/Fachabteilung
  - B-[1].3** Medizinisch-pflegerische Leistungsangebote der Organisationseinheit/Fachabteilung
  - B-[1].4** Nicht-medizinische Serviceangebote der Organisationseinheit/Fachabteilung
  - B-[1].5** Fallzahlen der Organisationseinheit/Fachabteilung
  - B-[1].6** Diagnosen nach ICD
  - B-[1].7** Prozeduren nach OPS
  - B-[1].8** Ambulante Behandlungsmöglichkeiten
  - B-[1].9** Ambulante Operationen nach § 115b SGB V
  - B-[1].10** Zulassung zum Durchgangs-Arztverfahren der Berufsgenossenschaft
  - B-[1].11** Personelle Ausstattung
- B-[2]** Klinik für Anästhesiologie und operative Intensivmedizin -

## Chefarzt Prof. Dr. med. U. Hörnchen

- B-[2].1** Name der Organisationseinheit/Fachabteilung
- B-[2].2** Versorgungsschwerpunkte der Organisationseinheit/Fachabteilung
- B-[2].3** Medizinisch-pflegerische Leistungsangebote der Organisationseinheit/Fachabteilung
- B-[2].4** Nicht-medizinische Serviceangebote der Organisationseinheit/Fachabteilung
- B-[2].5** Fallzahlen der Organisationseinheit/Fachabteilung
- B-[2].6** Diagnosen nach ICD
- B-[2].7** Prozeduren nach OPS
- B-[2].8** Ambulante Behandlungsmöglichkeiten
- B-[2].9** Ambulante Operationen nach § 115b SGB V
- B-[2].10** Zulassung zum Durchgangs-Arztverfahren der Berufsgenossenschaft
- B-[2].11** Personelle Ausstattung
- B-[3]** **Klinik für Augenheilkunde - Chefarzt Dr. med. K. Klabe**
- B-[3].1** Name der Organisationseinheit/Fachabteilung
- B-[3].2** Versorgungsschwerpunkte der Organisationseinheit/Fachabteilung
- B-[3].3** Medizinisch-pflegerische Leistungsangebote der Organisationseinheit/Fachabteilung
- B-[3].4** Nicht-medizinische Serviceangebote der Organisationseinheit/Fachabteilung
- B-[3].5** Fallzahlen der Organisationseinheit/Fachabteilung
- B-[3].6** Diagnosen nach ICD
- B-[3].7** Prozeduren nach OPS
- B-[3].8** Ambulante Behandlungsmöglichkeiten
- B-[3].9** Ambulante Operationen nach § 115b SGB V
- B-[3].10** Zulassung zum Durchgangs-Arztverfahren der Berufsgenossenschaft
- B-[3].11** Personelle Ausstattung
- B-[4]** **Klinik für Diagnostische und Interventionelle Radiologie und Nuklearmedizin - Chefarzt Prof. Dr. med S. Diederich**
- B-[4].1** Name der Organisationseinheit/Fachabteilung
- B-[4].2** Versorgungsschwerpunkte der Organisationseinheit/Fachabteilung
- B-[4].3** Medizinisch-pflegerische Leistungsangebote der Organisationseinheit/Fachabteilung
- B-[4].4** Nicht-medizinische Serviceangebote der Organisationseinheit/Fachabteilung
- B-[4].5** Fallzahlen der Organisationseinheit/Fachabteilung
- B-[4].6** Diagnosen nach ICD
- B-[4].7** Prozeduren nach OPS
- B-[4].8** Ambulante Behandlungsmöglichkeiten
- B-[4].9** Ambulante Operationen nach § 115b SGB V
- B-[4].10** Zulassung zum Durchgangs-Arztverfahren der Berufsgenossenschaft
- B-[4].11** Personelle Ausstattung
- B-[5]** **Klinik für Gynäkologie und Geburtshilfe - Chefarzt Prof. Dr. med. H.- P. Diemer**
- B-[5].1** Name der Organisationseinheit/Fachabteilung
- B-[5].2** Versorgungsschwerpunkte der Organisationseinheit/Fachabteilung
- B-[5].3** Medizinisch-pflegerische Leistungsangebote der Organisationseinheit/Fachabteilung
- B-[5].4** Nicht-medizinische Serviceangebote der Organisationseinheit/Fachabteilung
- B-[5].5** Fallzahlen der Organisationseinheit/Fachabteilung
- B-[5].6** Diagnosen nach ICD
- B-[5].7** Prozeduren nach OPS
- B-[5].8** Ambulante Behandlungsmöglichkeiten
- B-[5].9** Ambulante Operationen nach § 115b SGB V

- B-[5].10** Zulassung zum Durchgangs-Arztverfahren der Berufsgenossenschaft
- B-[5].11** Personelle Ausstattung
- B-[6]** **Klinik für Innere Medizin und konservative Intensivmedizin -  
Chefarzt Prof. Dr. med. R. Lüthen**
- B-[6].1** Name der Organisationseinheit/Fachabteilung
- B-[6].2** Versorgungsschwerpunkte der Organisationseinheit/Fachabteilung
- B-[6].3** Medizinisch-pflegerische Leistungsangebote der Organisationseinheit/Fachabteilung
- B-[6].4** Nicht-medizinische Serviceangebote der Organisationseinheit/Fachabteilung
- B-[6].5** Fallzahlen der Organisationseinheit/Fachabteilung
- B-[6].6** Diagnosen nach ICD
- B-[6].7** Prozeduren nach OPS
- B-[6].8** Ambulante Behandlungsmöglichkeiten
- B-[6].9** Ambulante Operationen nach § 115b SGB V
- B-[6].10** Zulassung zum Durchgangs-Arztverfahren der Berufsgenossenschaft
- B-[6].11** Personelle Ausstattung
- B-[7]** **Klinik für Neurologie - Chefarzt Prof. Dr. med. W. Steinke**
- B-[7].1** Name der Organisationseinheit/Fachabteilung
- B-[7].2** Versorgungsschwerpunkte der Organisationseinheit/Fachabteilung
- B-[7].3** Medizinisch-pflegerische Leistungsangebote der Organisationseinheit/Fachabteilung
- B-[7].4** Nicht-medizinische Serviceangebote der Organisationseinheit/Fachabteilung
- B-[7].5** Fallzahlen der Organisationseinheit/Fachabteilung
- B-[7].6** Diagnosen nach ICD
- B-[7].7** Prozeduren nach OPS
- B-[7].8** Ambulante Behandlungsmöglichkeiten
- B-[7].9** Ambulante Operationen nach § 115b SGB V
- B-[7].10** Zulassung zum Durchgangs-Arztverfahren der Berufsgenossenschaft
- B-[7].11** Personelle Ausstattung
- B-[8]** **Klinik für Onkologie und Hämatologie, Palliativmedizin -  
Chefarzt Prof. Dr. med. J. Schütte**
- B-[8].1** Name der Organisationseinheit/Fachabteilung
- B-[8].2** Versorgungsschwerpunkte der Organisationseinheit/Fachabteilung
- B-[8].3** Medizinisch-pflegerische Leistungsangebote der Organisationseinheit/Fachabteilung
- B-[8].4** Nicht-medizinische Serviceangebote der Organisationseinheit/Fachabteilung
- B-[8].5** Fallzahlen der Organisationseinheit/Fachabteilung
- B-[8].6** Diagnosen nach ICD
- B-[8].7** Prozeduren nach OPS
- B-[8].8** Ambulante Behandlungsmöglichkeiten
- B-[8].9** Ambulante Operationen nach § 115b SGB V
- B-[8].10** Zulassung zum Durchgangs-Arztverfahren der Berufsgenossenschaft
- B-[8].11** Personelle Ausstattung
- B-[9]** **Palliativmedizin - Chefarzt Prof. Dr. med. J. Schütte**
- B-[9].1** Name der Organisationseinheit/Fachabteilung
- B-[9].2** Versorgungsschwerpunkte der Organisationseinheit/Fachabteilung
- B-[9].3** Medizinisch-pflegerische Leistungsangebote der Organisationseinheit/Fachabteilung
- B-[9].4** Nicht-medizinische Serviceangebote der Organisationseinheit/Fachabteilung
- B-[9].5** Fallzahlen der Organisationseinheit/Fachabteilung
- B-[9].6** Diagnosen nach ICD
- B-[9].7** Prozeduren nach OPS

- B-[9].8** Ambulante Behandlungsmöglichkeiten
- B-[9].9** Ambulante Operationen nach § 115b SGB V
- B-[9].10** Zulassung zum Durchgangs-Arztverfahren der Berufsgenossenschaft
- B-[9].11** Personelle Ausstattung
- B-[10]** **Klinik für Senologie und Brustchirurgie - Direktor a.r. Prof. Dr. med. W. Audretsch**
- B-[10].1** Name der Organisationseinheit/Fachabteilung
- B-[10].2** Versorgungsschwerpunkte der Organisationseinheit/Fachabteilung
- B-[10].3** Medizinisch-pflegerische Leistungsangebote der Organisationseinheit/Fachabteilung
- B-[10].4** Nicht-medizinische Serviceangebote der Organisationseinheit/Fachabteilung
- B-[10].5** Fallzahlen der Organisationseinheit/Fachabteilung
- B-[10].6** Diagnosen nach ICD
- B-[10].7** Prozeduren nach OPS
- B-[10].8** Ambulante Behandlungsmöglichkeiten
- B-[10].9** Ambulante Operationen nach § 115b SGB V
- B-[10].10** Zulassung zum Durchgangs-Arztverfahren der Berufsgenossenschaft
- B-[10].11** Personelle Ausstattung
- B-[11]** **Klinik für Strahlentherapie und Radiologische Onkologie - Chefarzt Prof. Dr. med. K.-A. Hartmann**
- B-[11].1** Name der Organisationseinheit/Fachabteilung
- B-[11].2** Versorgungsschwerpunkte der Organisationseinheit/Fachabteilung
- B-[11].3** Medizinisch-pflegerische Leistungsangebote der Organisationseinheit/Fachabteilung
- B-[11].4** Nicht-medizinische Serviceangebote der Organisationseinheit/Fachabteilung
- B-[11].5** Fallzahlen der Organisationseinheit/Fachabteilung
- B-[11].6** Diagnosen nach ICD
- B-[11].7** Prozeduren nach OPS
- B-[11].8** Ambulante Behandlungsmöglichkeiten
- B-[11].9** Ambulante Operationen nach § 115b SGB V
- B-[11].10** Zulassung zum Durchgangs-Arztverfahren der Berufsgenossenschaft
- B-[11].11** Personelle Ausstattung
- B-[12]** **Klinik für Unfall- und Wiederherstellungschirurgie - Chefarzt Dr. med. U. Dauer**
- B-[12].1** Name der Organisationseinheit/Fachabteilung
- B-[12].2** Versorgungsschwerpunkte der Organisationseinheit/Fachabteilung
- B-[12].3** Medizinisch-pflegerische Leistungsangebote der Organisationseinheit/Fachabteilung
- B-[12].4** Nicht-medizinische Serviceangebote der Organisationseinheit/Fachabteilung
- B-[12].5** Fallzahlen der Organisationseinheit/Fachabteilung
- B-[12].6** Diagnosen nach ICD
- B-[12].7** Prozeduren nach OPS
- B-[12].8** Ambulante Behandlungsmöglichkeiten
- B-[12].9** Ambulante Operationen nach § 115b SGB V
- B-[12].10** Zulassung zum Durchgangs-Arztverfahren der Berufsgenossenschaft
- B-[12].11** Personelle Ausstattung
- B-[13]** **Klinik für Urologie - Chefarzt Dr. med. W. Weidenfeld**
- B-[13].1** Name der Organisationseinheit/Fachabteilung
- B-[13].2** Versorgungsschwerpunkte der Organisationseinheit/Fachabteilung
- B-[13].3** Medizinisch-pflegerische Leistungsangebote der Organisationseinheit/Fachabteilung

- B-[13].4** Nicht-medizinische Serviceangebote der Organisationseinheit/Fachabteilung
- B-[13].5** Fallzahlen der Organisationseinheit/Fachabteilung
- B-[13].6** Diagnosen nach ICD
- B-[13].7** Prozeduren nach OPS
- B-[13].8** Ambulante Behandlungsmöglichkeiten
- B-[13].9** Ambulante Operationen nach § 115b SGB V
- B-[13].10** Zulassung zum Durchgangs-Arztverfahren der Berufsgenossenschaft
- B-[13].11** Personelle Ausstattung

## **C Qualitätssicherung**

- C-2** Externe Qualitätssicherung nach Landesrecht gemäß § 112 SGB V
- C-3** Qualitätssicherung bei Teilnahme an Disease-Management-Programmen (DMP) nach § 137f SGB V
- C-4** Teilnahme an sonstigen Verfahren der externen vergleichenden Qualitätssicherung
- C-5** Umsetzung der Mindestmengenvereinbarung nach § 137 SGB V
- C-6** Umsetzung von Beschlüssen des Gemeinsamen Bundesausschusses zur Qualitätssicherung nach § 137 Abs. 1 Satz 1 Nr. 2 SGB V [neue Fassung] ('Strukturqualitätsvereinbarung')
- C-7** Umsetzung der Regelungen zur Fortbildung im Krankenhaus nach § 137 SGB V

## **D Qualitätsmanagement**

- D-1** Qualitätspolitik
- D-2** Qualitätsziele
- D-3** Aufbau des einrichtungsinternen Qualitätsmanagements
- D-4** Instrumente des Qualitätsmanagements
- D-5** Qualitätsmanagement-Projekte
- D-6** Bewertung des Qualitätsmanagements

# Einleitung



Abbildung: Das Marien Hospital Düsseldorf

Das Marien Hospital Düsseldorf ist ein Akutkrankenhaus und seit 1864 in katholischer Trägerschaft. Dieser Tradition fühlen sich unsere Mitarbeiter bis heute in ihrem täglichen Dienst am Patienten verpflichtet.

Das Marien Hospital bietet bestmögliche Voraussetzungen für eine baldige Genesung durch:

- unsere große Erfahrung in Diagnose und Behandlung
- die Zusammenarbeit und fachübergreifende Beratung der verschiedenen Kliniken
- die Nutzung modernster medizinischer Verfahren
- unsere Orientierung an aktuellsten Forschungsergebnissen und internationalen Richtlinien
- eine Festlegung des bestmöglichen Behandlungskonzeptes zusammen mit den Patienten auf möglichst sanfte Art und Weise.

Das Marien Hospital Düsseldorf verfügt über zwölf Kliniken und verschiedene Zentren mit insgesamt zehn Pflegeebenen und 439 Betten. Pro Jahr werden am Marien Hospital Düsseldorf ca. 65.000 Patienten von unseren Mitarbeitern behandelt auf höchstem medizinisch-pflegerischen und technischen Standard behandelt. Dadurch können unsere Ärzte die Patienten selbst bei speziellen Indikationen bestmöglich therapieren. Bestens aufgestellt sind wir u. a. in den Schwerpunktbereichen Notfallmedizin, Onkologie und Geburtshilfe.

### im Verbund Katholischer Kliniken Düsseldorf

Das Marien Hospital Düsseldorf ist eine Einrichtung des VKKD (Verbund Katholischer Kliniken Düsseldorf). Der VKKD ist eine Holdinggesellschaft, die das Augusta-Krankenhaus, das Krankenhaus Elbroich, das Marienkrankenhaus Kaiserswerth, das St. Vinzenz-Krankenhaus, das Altenkrankenheim Haus Katharina Labouré und die St. Mauritius Therapiekl. in Meerbusch mit dem Marien Hospital Düsseldorf unter einem Dach vereint.

Von der interdisziplinären Zusammenarbeit aller Einrichtungen profitieren die Patienten sowohl in medizinischer als auch in wirtschaftlicher Hinsicht, da alle medizinischen und pflegerischen Kenntnisse des Verbundes für eine optimale Patientenversorgung genutzt werden.

### Verantwortlich:

Name	Abteilung	Tel. Nr.	Fax Nr.	Email
Dr. Martin Meyer	Geschäftsführer	0211 / 4400 - 2202	0211 / 4400 - 2610	martin.meyer@vkkd-kliniken.de

### Ansprechpartner:

Name	Abteilung	Tel. Nr.	Fax Nr.	Email
Theo Heering	Leitung Qualitätsmanagement VKKD	0211 / 4400 - 2338	0211 / 4400 - 2016	theo.heering@vkkd-kliniken.de
Annegret Voss	Qualitätsmanagement- Beauftragte des Marien Hospitals	0211 / 4400 - 2199	0211 / 4400 - 2016	annegret.voss@vkkd-kliniken.de
Stephan Epstein	Leitung Medizin- Controlling	0211 / 9043 - 472	0211 / 9043 - 473	epstein@vkkd-kliniken.de

### Links:

[www.vkkd-kliniken.de](http://www.vkkd-kliniken.de)

### Sonstiges:

Die Krankenhausleitung, vertreten durch Herrn Dr. Martin Meyer, Geschäftsführer, ist verantwortlich für die Vollständigkeit

und Richtigkeit der Angaben im Qualitätsbericht.

# Teil A - Struktur- und Leistungsdaten des Krankenhauses

## **A-1** Allgemeine Kontaktdaten des Krankenhauses

### **Hausanschrift:**

Marien Hospital Düsseldorf GmbH

Rochusstraße 2-4

40479 Düsseldorf

### **Telefon:**

0211 / 4400 - 0

### **Fax:**

0211 / 4400 - 2610

### **E-Mail:**

info@marien-hospital.de

### **Internet:**

<http://www.marien-hospital.de/>

## **A-2** Institutionskennzeichen des Krankenhauses

260510096

## **A-3** Standort(nummer)

00

## **A-4** Name und Art des Krankenhausträgers

### **Name:**

Marien Hospital Düsseldorf GmbH

### **Art:**

freigemeinnützig

## **A-5** Akademisches Lehrkrankenhaus

Ja

**Universität:**

Heinrich-Heine-Universität der Stadt Düsseldorf

## A-6 Organisationsstruktur des Krankenhauses

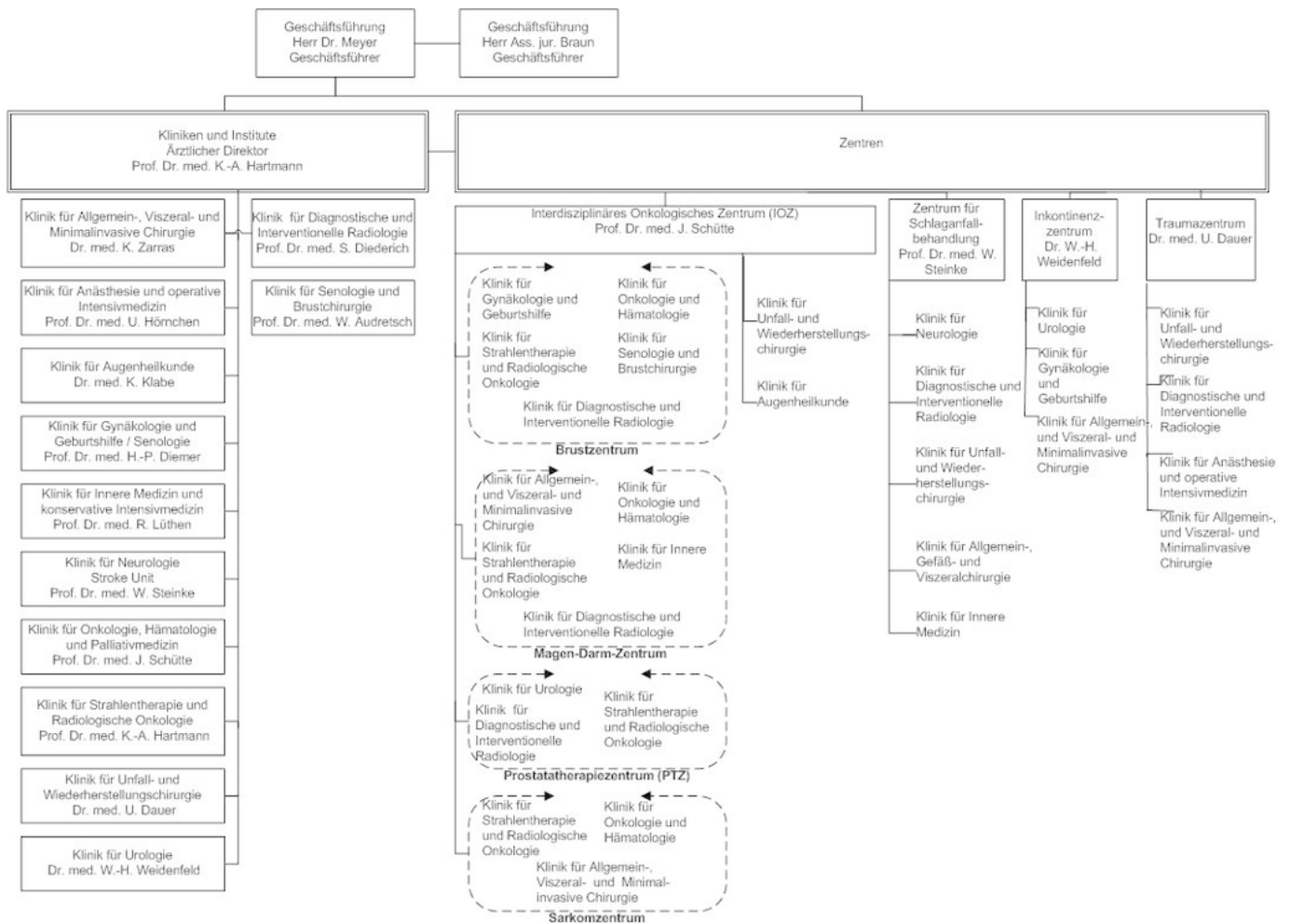

Organigramm: Organisationsstruktur Kliniken und Zentren am Marien Hospital Düsseldorf

Das Marien Hospital Düsseldorf ist eine Klinik im Verbund Katholischer Kliniken in Düsseldorf. Hier wird die Struktur der Kliniken und Zentren dargestellt, die sich in Organzentren organisieren.

## A-7 Regionale Versorgungsverpflichtung für die Psychiatrie

trifft nicht zu / entfällt

## A-8 Fachabteilungsübergreifende Versorgungsschwerpunkte des Krankenhauses

Nr.	Fachabteilungsübergreifender Versorgungsschwerpunkt:	Fachabteilungen, die an dem Versorgungsschwerpunkt beteiligt sind:	Kommentar / Erläuterung:
VS01	Brustzentrum	Klinik für Senologie und Brustchirurgie - Direktor a.r. Prof. Dr. Audretsch, Klinik für Gynäkologie und Geburtshilfe - Chefarzt Prof. Dr. med. H.- P. Diemer, Klinik für Strahlentherapie und Radiologische Onkologie - Chefarzt Prof. Dr. med. K.-A. Hartmann, Klinik für Onkologie und Hämatologie, Palliativmedizin - Chefarzt Prof. Dr. med. J. Schütte, Klinik für Diagnostische und Interventionelle Radiologie und Nuklearmedizin - Chefarzt Prof. Dr. med. S. Diederich	Brustkrebs trifft Frauen und ihre Familien - in Einzelfällen auch Männer - in einer Lebenssituation maximaler Verantwortung. Doch Brustkrebs ist heilbar. Umso wichtiger ist es für Sie als Betroffene, einen Mediziner zu Rate zu ziehen, der ihr gesundheitliches Problem fachgerecht und sensibel analysiert sowie ein Höchstmaß an Ergebnissicherheit bieten kann. Das leistet das BrustZentrum (BZ) am Marien Hospital Düsseldorf. Dazu gehören auch die Beratung und mögliche Operationen bei Patienten mit Fehlbildungen und ästhetische Operationen. Hier werden sämtliche Kernleistung der methodisch uneingeschränkten Brustchirurgie, der Strahlentherapie, der Hämato-Onkologie bis zur psycho-onkologischen Betreuung erbracht. Diese Leistungen bietet das BrustZentrum am Marien Hospital Düsseldorf, eingebunden in die gewachsene Struktur eines onkologischen Schwerpunkts.

Nr.	Fachabteilungsübergreifender Versorgungsschwerpunkt:	Fachabteilungen, die an dem Versorgungsschwerpunkt beteiligt sind:	Kommentar / Erläuterung:
VS23	Inkontinenzzentrum/Kontinenzzentrum	Klinik für Urologie - Chefarzt Dr. med. W. Weidenfeld, Klinik für Gynäkologie und Geburtshilfe - Chefarzt Prof. Dr. med. H.- P. Diemer	Die Diagnose von Inkontinenz und das Erforschen der Ursachen steht immer am Anfang aller therapeutischen Maßnahmen. Hierzu werden moderne Messverfahren angewandt ( u.a. Urodynamik, Ultraschall), die die Ursachen genau feststellen. In Abhängigkeit von der zugrunde liegenden Störung wird eine sinnvolle Therapie gewählt. So unterschiedlich die Ursachen der Inkontinenz sein können, so verschieden sind auch die Therapieansätze. Jede Form der Harninkontinenz erfordert eine spezielle Therapie, daher ist die genaue ärztliche Diagnostik der Inkontinenz vor jeder Behandlung von großer Bedeutung. Anwendung von konservativen Therapieansätzen bzw. von operativen Therapien.

Nr.	Fachabteilungsübergreifender Versorgungsschwerpunkt:	Fachabteilungen, die an dem Versorgungsschwerpunkt beteiligt sind:	Kommentar / Erläuterung:
VS00	Interdisziplinäres Onkologisches Zentrum (IOZ)	<p>Klinik für Allgemein-, Viszeral- und Minimalinvasive Chirurgie - Chefarzt Prof. Dr. med. C. Langer - Klinik für Gynäkologie und Geburtshilfe - Chefarzt Prof. Dr. med. H.- P. Diemer, Klinik für Onkologie und Hämatologie, Palliativmedizin - Chefarzt Prof. Dr. med. J. Schütte, Palliativmedizin - Chefarzt Prof. Dr. med. J. Schütte, Klinik für Strahlentherapie und Radiologische Onkologie - Chefarzt Prof. Dr. med. K.-A. Hartmann, Klinik für Diagnostische und Interventionelle Radiologie und Nuklearmedizin- Chefarzt Prof. Dr. med. S. Diederich, Klinik für Urologie - Chefarzt Dr. med. W. Weidenfeld, Klinik für Anästhesiologie und operative Intensivmedizin - Chefarzt Prof. Dr. med. U. Hörnchen, Klinik für Innere Medizin und konservative Intensivmedizin, Chefarzt Prof. Dr. med. R. Lüthen, Klinik für Unfall- und Wiederherstellungschirurgie - Chefarzt Dr. med. U. Dauer, Klinik für Augenheilkunde - Chefarzt Dr. med. K. Klabe</p>	<p>Interdisziplinäres Onkologisches Zentrum am Marien Hospital Düsseldorf (IOZ). Hier werden modernste Verfahren zur Diagnostik und Therapie von Tumorerkrankungen angewendet. Beteiligt sind Kliniken mit operativem, diagnostischem und therapeutischem Schwerpunkt. Das unterstützende Netzwerk zur Patientenbetreuung besteht aus Seelsorge, Physiotherapie, ehrenamtlichen Helfern, Psychologen und dem Sozialdienst. Neben kontinuierlicher medizinischer Fortbildung, interdisziplinären Tumorkonferenzen und der Anwendung aktuellster Therapieleitlinien kommt der krankenflegerischen Betreuung eine große Bedeutung zu. Viele Mitarbeiterinnen und Mitarbeiter der Pflege verfügen über eine langjährige onkologische Erfahrung sowie Zusatzausbildungen im Bereich der Palliativmedizin. Dadurch ist eine kompetente Betreuung gewährleistet.</p>

Nr.	Fachabteilungsübergreifender Versorgungsschwerpunkt:	Fachabteilungen, die an dem Versorgungsschwerpunkt beteiligt sind:	Kommentar / Erläuterung:
VS00	Magen-Darm-Zentrum	Klinik für Allgemein-, Viszeral- und Minimalinvasive Chirurgie - Chefarzt Prof. Dr. med. C. Langer, Klinik für Innere Medizin und konservative Intensivmedizin (Gastroenterologie) - Chefarzt Prof. Dr. med. R. Lüthen, Klinik für Onkologie und Hämatologie, Palliativmedizin - Chefarzt Prof. Dr. med. J. Schütte, Klinik für Strahlentherapie und Radiologische Onkologie - Chefarzt Prof. Dr. med. K.-A. Hartmann, Klinik für Diagnostische und Interventionelle Radiologie und Nuklearmedizin - Chefarzt Prof. Dr. med. S. Diederich	Ziel des Darm-Zentrums ist die Sicherstellung kosteneffektiver standardisierter Therapiekonzepte auf höchstem medizinischen Niveau innerhalb definierter, leitliniengerechter Behandlungspfade. Dabei soll besonderer Wert auf einen reibungslosen Übergang an der Schnittstelle zwischen ambulanter und stationärer Behandlung gelegt werden, um den stationären Aufenthalt so kurz wie möglich zu halten, einen optimalen Informationsfluss zu gewährleisten und unnötige oder Doppeluntersuchungen zu vermeiden. Positive Begleiteffekte hinsichtlich Lebensqualität, früher Reintegration der Patienten und präventiver Gesundheitserziehung sind zu erwarten.

Nr.	Fachabteilungsübergreifender Versorgungsschwerpunkt:	Fachabteilungen, die an dem Versorgungsschwerpunkt beteiligt sind:	Kommentar / Erläuterung:
VS00	ProstataTherapieZentrum	Klinik für Urologie - Chefarzt Dr. med. W. Weidenfeld, Klinik für Strahlentherapie und Radiologische Onkologie - Chefarzt Prof. Dr. med. K.-A. Hartmann, Klinik für Diagnostische und Interventionelle Radiologie und Nuklearmedizin- Chefarzt Prof. Dr. med S. Diederich	Das ProstataTherapieZentrum (PTZ) Düsseldorf ist ein fachübergreifender Zusammenschluss der Klinik für Urologie und der Klinik für Strahlentherapie. Hier arbeiten niedergelassene Mediziner, Klinikärzte, Physiker, MTA, Psychologen und Selbsthilfegruppen eng zusammen. Ziel ist es, betroffene Männer und ihre Angehörigen schnell, umfassend und persönlich über die Erkrankung aufzuklären. Gemeinsam werden die diagnostischen und therapeutischen Möglichkeiten auf die individuellen Bedürfnisse des Patienten zugeschnitten und mit ihm besprochen und geplant. Somit soll das bestmögliche Ergebnis erzielt werden. Früherkennung, Vorsorge, Therapie sowie Nachsorge werden durch begleitende Fortbildungsveranstaltungen und Öffentlichkeitsarbeit von allen teilnehmenden Partnern gefördert.

Nr.	Fachabteilungsübergreifender Versorgungsschwerpunkt:	Fachabteilungen, die an dem Versorgungsschwerpunkt beteiligt sind:	Kommentar / Erläuterung:
VS00	Sarkom-Zentrum	Klinik für Onkologie und Hämatologie, Palliativmedizin - Chefarzt Prof. Dr. med. J. Schütte, Klinik für Allgemein-, Viszeral- und Minimalinvasive Chirurgie - Chefarzt Prof. Dr. med. C. Langer, Klinik für Strahlentherapie und Radiologische Onkologie - Chefarzt Prof. Dr. med. K.-A. Hartmann	Sarkome sind Weichgewebs- und Knochentumore, die aufgrund ihrer Seltenheit an besonderen Zentren und in besonders enger interdisziplinärer Absprache behandelt werden sollten. Das Sarkomzentrum am Marien Hospital ist auf die Diagnostik und Therapie von Weichteilsarkomen und Knochensarkomen des Erwachsenenalters spezialisiert. Neben den Möglichkeiten der Operation, die in besonderen Fällen ebenso wie die isolierte Extremitätenperfusion in Kooperation mit externen Sarkomzentren erfolgt, werden alle weiteren Optionen vorgehalten inkl. aller Verfahren der strahlen- und chemotherapeutischen Behandlungsmöglichkeiten. Die Klinik für Onkologie/Hämatologie unterhält eine grosse überregionale Sarkomambulanz, u.a. für Zweitmeinungsberatungen von Ärzten und Patienten. Es werden zahlreiche klinische Studien zur medikamentösen Therapie von Weichgewebstumoren durchgeführt.

Nr.	Fachabteilungsübergreifender Versorgungsschwerpunkt:	Fachabteilungen, die an dem Versorgungsschwerpunkt beteiligt sind:	Kommentar / Erläuterung:
VS03	Schlaganfallzentrum	Klinik für Neurologie - Chefarzt Prof. Dr. med. W. Steinke, Klinik für Innere Medizin und konservative Intensivmedizin, Chefarzt Prof. Dr. med. R. Lüthen, Klinik für Diagnostische und Interventionelle Radiologie und Nuklearmedizin- Chefarzt Prof. Dr. med. S. Diederich, Klinik für Allgemein-, Viszeral- und Minimalinvasive Chirurgie - Chefarzt Prof. Dr. med. C. Langer	Die Therapie im Zentrum für Schlaganfallbehandlung findet in einer speziell eingerichteten Überwachungsstation statt - der Stroke Unit (9 Betten). Innerhalb kurzer Zeit können die erforderlichen Untersuchungen wie bildgebende Verfahren zur Untersuchung des Gehirns mit Computer- und Kernspintomografie, Ultraschalldiagnostik der hirnversorgenden Gefäße und gezielte Herzuntersuchungen durchgeführt werden. Bei Schlaganfall-Patienten, die mit schweren Ausfällen innerhalb der ersten drei Stunden in das Marien-Hospital kommen, kann eine sog. Lyse-Therapie durchgeführt werden, mit der der Blutpfropf, der eine Ader im Gehirn verschließt, aufgelöst werden kann. Mit dieser Therapie gelingt es, bei einem großen Teil der Patienten die, durch den Schlaganfall aufgetretenen Defizite deutlich zu verbessern. Die Stroke Unit am Marien Hospital wurde nach den strengen Maßstäben der Deutschen Gesellschaft für Neurologie und der Stiftung Deutsche Schlaganfall-Hilfe ( <a href="http://www.schlaganfall-hilfe.de">www.schlaganfall-hilfe.de</a> ) zertifiziert.

Nr.	Fachabteilungsübergreifender Versorgungsschwerpunkt:	Fachabteilungen, die an dem Versorgungsschwerpunkt beteiligt sind:	Kommentar / Erläuterung:
VS05	Traumazentrum	Klinik für Unfall- und Wiederherstellungschirurgie, Chefarzt Dr. med. U. Dauer, Klinik für Allgemein-, Viszeral- und Minimalinvasive Chirurgie - Chefarzt Prof. Dr. med. C. Langer, Klinik für Anästhesiologie und operative Intensivmedizin - Chefarzt Prof. Dr. med. U. Hörnchen, Klinik für Diagnostische und Interventionelle Radiologie und Nuklearmedizin - Chefarzt Prof. Dr. med. S. Diederich, Klinik für Augenheilkunde - Chefarzt Dr. med. K. Klabe, Klinik für Gynäkologie und Geburtshilfe - Chefarzt Prof. Dr. med. H.- P. Diemer, Klinik für Innere Medizin und konservative Intensivmedizin, Chefarzt Prof. Dr. med. R. Lüthen, Klinik für Neurologie - Chefarzt Prof. Dr. med. W. Steinke, Klinik für Urologie - Chefarzt Dr. med. W. Weidenfeld	Das Marien Hospital Düsseldorf ist Mitglied im Traumanetzwerk Düsseldorf und wurde 2010 als TraumaZentrum nach den Richtlinien der Deutschen Gesellschaft für Unfallchirurgie (DGU) zertifiziert. Dieses Traumanetz ist das dritte zertifizierte Netz bundesweit und das erste seiner Art in NRW. An 365 Tagen im Jahr versorgen Ärzte aller Fachrichtungen Unfallverletzte in der Klinik für Unfall- und Wiederherstellungschirurgie, regelmäßig auch Schwerstverletzte, so genannte Polytrauma-Patienten. Innerhalb weniger Minuten sammelt sich ein spezialisiertes „Traumateam“ und übernimmt den Verletzten zur sofortigen Behandlung (z.B. CT-Untersuchung, Notoperation). Alle Abläufe sind professionell und kommunikativ aufeinander abgestimmt.

## A-9 Fachabteilungsübergreifende medizinisch-pflegerische Leistungsangebote des Krankenhauses

Nr.	Medizinisch-pflegerisches Leistungsangebot:	Kommentar / Erläuterung:
MP03	Angehörigenbetreuung/-beratung/-seminare	Pflegetraining und Pflegekurse: Das Marien Hospital Düsseldorf bietet pflegenden Angehörigen und Freunden frühzeitig, d.h. schon während des Krankenhausaufenthaltes, Beratung und praktische Hilfe in Form von Pflegetrainings an. Diese Pflegetrainings qualifizieren sie für die Ausübung spezifischer Pflegeverrichtungen. Sie sind auf die individuelle Situation abgestimmt und werden direkt am Patientenbett durchgeführt. So kann gemeinsam Unsicherheiten bei der Pflege entgegenwirkt werden.

Nr.	Medizinisch-pflegerisches Leistungsangebot:	Kommentar / Erläuterung:
MP00	Beratung/Betreuung durch Sozialarbeiter und Sozialarbeiterinnen	
MP08	Berufsberatung/Rehabilitationsberatung	Über den Sozialdienst.
MP11	Bewegungstherapie	
MP12	Bobath-Therapie (für Erwachsene und/oder Kinder)	
MP14	Diät- und Ernährungsberatung	
MP15	Entlassungsmanagement/Brückenpflege/Überleitungspflege	
MP00	Ethikberatung/Ethische Fallbesprechung	Das Klinische Ethik-Komitee (KEK) berät Patienten und Angehörige sowie das behandelnde Personal. Patienten erhalten Hilfestellungen bei der Verfassung von Patientenverfügungen. Es arbeitet an der Entwicklung ethischer Leitlinien und organisiert Fort- und Weiterbildungen zu ethischen Fragen. Mitglieder des KEK können jederzeit zu ethischen Fallbesprechungen zusammengerufen werden. Ansprechpartner sind Herr Prof. Hartmann, Tel. 0211 4400-2050 und Herr Dr. Derichs, Tel. 0211 4400-2591.
MP24	Manuelle Lymphdrainage	sowie Lymphödemprophylaxe durch Anpassen eines Armkompressionsstrumpfes bei medizinischer Indikation.
MP25	Massage	
MP26	Medizinische Fußpflege	
MP31	Physikalische Therapie/Bädertherapie	
MP32	Physiotherapie/Krankengymnastik als Einzel- und/oder Gruppentherapie	Frau Desiree Daverfeldt-König, Tel. 0211 4400-2247.
MP33	Präventive Leistungsangebote/Präventionskurse	
MP35	Rückenschule/Haltungsschulung/Wirbelsäulengymnastik	
MP63	Sozialdienst	Frau Christin Katiela (Rehabilitation), Tel. 0211 4400-6855, Frau Christel Marliani (Allgemeiner Sozialdienst) 0211 4400-6237, Herr Rolf Wogatzke (Allgemeiner Sozialdienst) 0211 4400-6209.
MP64	Spezielle Angebote für die Öffentlichkeit	Veranstaltungen mit dem Schlaganfallbüro Düsseldorf, Gesundheitswochen.

Nr.	Medizinisch-pflegerisches Leistungsangebot:	Kommentar / Erläuterung:
MP13	Spezielles Leistungsangebot für Diabetiker und Diabetikerinnen	Optimierte Blutzucker-Einstellung jeder Diabetes-Patientin bereits vor und nach der Operation durch Mitbetreuung durch das Westdeutsche Diabetes- und Gesundheits-Zentrum (WDGZ).
MP48	Wärme- und Kälteanwendungen	
MP00	Wirbelsäulengymnastik	
MP52	Zusammenarbeit mit/Kontakt zu Selbsthilfegruppen	
MP68	Zusammenarbeit mit Pflegeeinrichtungen/Angebot ambulanter Pflege/Kurzzeitpflege	

## A-10 Allgemeine nicht-medizinische Serviceangebote des Krankenhauses

Nr.	Serviceangebot:	Kommentar / Erläuterung:
SA43	Abschiedsraum	
SA12	Balkon/Terrasse	
SA59	Barrierefreie Behandlungsräume	
SA55	Beschwerdemanagement	Patienten bzw. Besucher können sich schriftlich, telefonisch oder persönlich mit Ihren Belangen an das Beschwerdemanagement wenden
SA39	Besuchsdienst/"Grüne Damen"	Im Marien Hospital kümmern sich die "Blauen Damen" mit Ihrer Arbeit seit vielen Jahren um die Patienten/ -innen.
SA23	Cafeteria	Mo - Fr. 6.30 - 17.00 Uhr - Sa, So und Feiertag 9.00 - 18.00 Uhr - mit Terrasse
SA44	Diät-/Ernährungsangebot	Ausgezeichnet mit dem RAL Gütezeichen "Kompetenz rund ums Essen"
SA02	Ein-Bett-Zimmer	
SA03	Ein-Bett-Zimmer mit eigener Nasszelle	
SA13	Elektrisch verstellbare Betten	
SA24	Faxempfang für Patienten und Patientinnen	
SA14	Fernsehgerät am Bett/im Zimmer	

Nr.	Serviceangebot:	Kommentar / Erläuterung:
SA49	Fortbildungsangebote/Informationsveranstaltungen	Bitte beachten Sie die Hinweise in der Presse bzw. im Internet
SA20	Frei wählbare Essenszusammenstellung (Komponentenwahl)	Tägliche Befragung durch Verpflegungsassistenten/-innen
SA26	Frisiersalon	im Haus, Di bis Fr 10.00-17.00 Uhr
SA46	Getränkeautomat	Die Automaten befinden sich in den öffentlichen Bereichen im Untergeschoss und in der Notaufnahme
SA15	Internetanschluss am Bett/im Zimmer	gebührenpflichtig
SA27	Internetzugang	Im Eingangsbereich befindet sich ein gebührenpflichtiger Internetzugang
SA28	Kiosk/Einkaufsmöglichkeiten	Der Kiosk befindet sich in der Cafeteria und bietet den Besuchern Speisen und Getränke, Süßwaren, Zeitungen und Zeitschriften sowie Hygieneartikel.
SA29	Kirchlich-religiöse Einrichtungen	Kapelle
SA30	Klinikeigene Parkplätze für Besucher und Besucherinnen sowie Patienten und Patientinnen	Der Parkplatz vor dem Marien Hospital ist gebührenpflichtig. Das nahegelegene Parkhaus bietet Ausweichmöglichkeiten.
SA21	Kostenlose Getränkebereitstellung	Mineralwasser
SA31	Kulturelle Angebote	Bitte beachten Sie die Hinweise in der Presse und im Internet (Bsp. Ausstellungen, Vorträge..)
SA32	Maniküre/Pediküre	Terminvereinbarung am Empfang
SA47	Nachmittagstee/-kaffee	Eine Kuchen- und Getränkeauswahl wird am Nachmittag mit dem Kioskwagen auf allen Stationen angeboten. Es komplettiert das Kuchenangebot der Cafeteria
SA33	Parkanlage	Im Park finden Sie Sitzmöglichkeiten und Ruheinseln
SA52	Postdienst	Der Versand von Briefen und Paketen ist möglich.
SA06	Rollstuhlgerechte Nasszellen	
SA17	Rundfunkempfang am Bett	
SA42	Seelsorge	Pfarrer Hubert Doods (kath.), Frau Hildegard Rondholz, Pastoralreferentin, Pfarrerin Adelheid Vitenius (evang.), weitere Seelsorger/-innen, Gottesdienste und Andachten in der Kapelle, Zeiten entnehmen Sie bitte den Veröffentlichungen
SA54	Tageszeitungsangebot	Angebot von lokaler und regionaler Tagespresse
SA18	Telefon	

Nr.	Serviceangebot:	Kommentar / Erläuterung:
SA09	Unterbringung Begleitperson	
SA10	Zwei-Bett-Zimmer	
SA11	Zwei-Bett-Zimmer mit eigener Nasszelle	

## A-11 Forschung und Lehre des Krankenhauses

### A-11.1 Forschungsschwerpunkte

keine Angaben

### A-11.2 Akademische Lehre

Nr.	Akademische Lehre und weitere ausgewählte wissenschaftliche Tätigkeiten:	Kommentar/Erläuterung:
FL09	Doktorandenbetreuung	
FL01	Dozenten/Lehrbeauftragungen an Hochschulen und Universitäten	<ul style="list-style-type: none"><li>- Prof. Dr. med. Stefan Diederich, Westfälische-Wilhelms-Universität Münster</li><li>- Prof. Dr. med. Hans-Peter Diemer, Heinrich-Heine-Universität Düsseldorf</li><li>- Prof. Dr. med. Karl- Axel Hartmann, Heinrich-Heine-Universität Düsseldorf</li><li>- Prof. Dr. med. Ulrich Hörnchen, Rheinische-Friedrich-Wilhelm Universität Bonn</li><li>- Prof. Dr. med. Claus Langer, Georg-August-Universität Göttingen</li><li>- Prof. Dr. med. Reinhard Lüthen, Heinrich-Heine-Universität Düsseldorf</li><li>- Prof. Dr. med. Jochen Schütte, Universität Essen</li><li>- Prof. Dr. med. Wolfgang Steinke, Heinrich-Heine-Universität Düsseldorf</li></ul>
FL08	Herausgeberschaften wissenschaftlicher Journale/Lehrbücher	Prof. Dr. med. Lüthen: Mitglied des Editorial board "Pancreatology".
FL04	Projektbezogene Zusammenarbeit mit Hochschulen und Universitäten	

Nr.	Akademische Lehre und weitere ausgewählte wissenschaftliche Tätigkeiten:	Kommentar/Erläuterung:
FL03	Studierendenausbildung (Famulatur/Praktisches Jahr)	<p>Chirurgie: Unterrichtsseminare</p> <p>Gynäkologie und Geburtshilfe: - 10-tägiges geburtshilf.-gynäkologisches Praktikum - Im Rahmen des klinischen Studienabschnittes (PJ) Seminare, Lehrgespräche, Visten etc.</p> <p>Innere Medizin: Unterrichtsveranstaltungen u. a. PJ-Seminar Innere Medizin, PJ-Seminar Gastroenterologie, Endoskopie-Kurs, EKG-Kurs, Laborpraktikum.</p> <p>Neurologie: - Themen- Seminare und Fallseminare für Studierende im praktischen Jahr. - Praktischer Kursus Neurologie parallel zur Hauptvorlesung Neurologie.</p> <p>Radiologie: - Regelmäßiges Seminar für Studierende im praktischen Jahr - Betreuung beim wissenschaftlichen Arbeiten (Dissertationen)</p> <p>- Ethikseminar</p>
FL05	Teilnahme an multizentrischen Phase-I/II-Studien	
FL06	Teilnahme an multizentrischen Phase-III/IV-Studien	Auf Nachfrage wechselnde Studienbeteiligungen.
FL00	Veröffentlichungen	<p>Siehe <a href="http://www.Pubmed.com">www.Pubmed.com</a>.</p> <p>Prof. Lüthen (Innere Medizin) listet seine Publikationen auch auf der hausinternen Homepage auf: <a href="http://www.marien-hospital.de/unsere_kliniken/innere_medizin_und_konservative_intensivmedizin/forschungsentwicklung/publikationen/">http://www.marien-hospital.de/unsere_kliniken/innere_medizin_und_konservative_intensivmedizin/forschungsentwicklung/publikationen/</a></p>

### A-11.3 Ausbildung in anderen Heilberufen

Nr.	Ausbildung in anderen Heilberufen:	Kommentar/Erläuterung:
HB00	Anästhesietechnische Assistenten (ATA)	In Zusammenarbeit mit der Medical School academia chirurgica GmbH

Nr.	Ausbildung in anderen Heilberufen:	Kommentar/Erläuterung:
HB00	Chirurgisch-technische Assistenten (CTA)	In Zusammenarbeit mit der Medical School academia chirurgica GmbH und mit der CTA-Schule Kaiserswerther Diakonie.
HB02	Gesundheits- und Kinderkrankenpfleger und Gesundheits- und Kinderkrankenpflegerin	Die Einrichtungen des VKKD gehören zu den katholischen Krankenhausträgern aus Düsseldorf, Neuss und Ratingen, die in 2005 eine gemeinsame Krankenpflegeschule gegründet haben. Die St. Elisabeth-Akademie hat zum 01.06.2005 als eigenständige gGmbH ihren Betrieb aufgenommen.
HB01	Gesundheits- und Krankenpfleger und Gesundheits- und Krankenpflegerin	Die Einrichtungen des VKKD gehören zu den katholischen Krankenhausträgern aus Düsseldorf, Neuss und Ratingen, die in 2005 eine gemeinsame Krankenpflegeschule gegründet haben. Die St. Elisabeth-Akademie hat zum 01.06.2005 als eigenständige gGmbH in Betrieb aufgenommen.
HB05	Medizinisch-technischer-Radiologieassistent und Medizinisch-technische-Radiologieassistentin (MTRA)	Praktische Ausbildung von MTRA-Schülern der MTRA-Schule des Universitätsklinikums Düsseldorf.
HB04	Medizinisch-technischer Assistent und Medizinisch-technische Assistentin (MTA)	
HB07	Operationstechnischer Assistent und Operationstechnische Assistentin (OTA)	In Zusammenarbeit mit der Medical School academia chirurgica GmbH und der CTA-Schule Kaiserswerther Diakonie.
HB00	Pflegeexperte Onkologie	
HB03	Physiotherapeut und Physiotherapeutin	

## **A-12** Anzahl der Betten im gesamten Krankenhaus

439 Betten

## **A-13** Fallzahlen des Krankenhaus:

### **Gesamtzahl der im Berichtsjahr behandelten Fälle:**

#### **Vollstationäre Fallzahl:**

16528

#### **Teilstationäre Fallzahl:**

3812

## Ambulante Fallzahlen

### Quartalszählweise:

40326

## A-14 Personal des Krankenhauses

### A-14.1 Ärzte und Ärztinnen

	Anzahl	Kommentar/ Erläuterung
<b>Ärzte und Ärztinnen insgesamt (außer Belegärzte und Belegärztinnen)</b>	123,3 Vollkräfte	
<b>davon Fachärzte und Fachärztinnen</b>	71,8 Vollkräfte	
<b>Belegärzte und Belegärztinnen (nach § 121 SGB V)</b>	0 Personen	
<b>Ärzte und Ärztinnen, die keiner Fachabteilung zugeordnet sind</b>	0 Vollkräfte	

### A-14.2 Pflegepersonal

	Anzahl	Ausbildungsdauer	Kommentar/ Erläuterung
<b>Gesundheits- und Krankenpfleger und Gesundheits- und Krankenpflegerinnen</b>	266,7 Vollkräfte	3 Jahre	
<b>Gesundheits- und Kinderkrankenpfleger und Gesundheits- und Kinderkrankenpflegerinnen</b>	5,2 Vollkräfte	3 Jahre	
<b>Altenpfleger und Altenpflegerinnen</b>	0,0 Vollkräfte	3 Jahre	
<b>Pflegeassistenten und Pflegeassistentinnen</b>	0,0 Vollkräfte	2 Jahre	
<b>Krankenpflegehelfer und Krankenpflegehelferinnen</b>	12,9 Vollkräfte	1 Jahr	
<b>Pflegehelfer und Pflegehelferinnen</b>	2,2 Vollkräfte	ab 200 Std. Basiskurs	
<b>Entbindungspfleger und Hebammen</b>	14 Personen	3 Jahre	
<b>Operationstechnische Assistenten und Operationstechnische Assistentinnen</b>	1,5 Vollkräfte	3 Jahre	
<b>Personal in der Ambulanz und in Polikliniken</b>	17,8		Notfallambulanz

### A-14.3 Spezielles therapeutisches Personal

keine Angaben

## A-15 Apparative Ausstattung

Nr.	Vorhandene Geräte	Umgangssprachliche Bezeichnung	24h	Kommentar / Erläuterung
AA58	24h-Blutdruck-Messung			
AA59	24h-EKG-Messung			
AA62	3-D/4-D-Ultraschallgerät			
AA00	Analdruckmessung		Ja	Messung der Schließmuskelfunktion des Afters
AA01	Angiographiegerät/DSA	Gerät zur Gefäßdarstellung	Ja	Fluoreszenzangiographie
AA00	Argon-Beamer		Ja	Berührungsfreie Blutstillung mittels Lichtbogen
AA03	Belastungs-EKG/Ergometrie	Belastungstest mit Herzstrommessung	Ja	
AA00	Bestimmung der sympathischen Hirnhautwerte			Test des autonomen Nervensystems
AA06	Brachytherapiegerät	Bestrahlung von "innen"		
AA39	Bronchoskop	Gerät zur Luftröhren- und Bronchienspiegelung	Ja	
AA08	Computertomograph (CT)	Schichtbildverfahren im Querschnitt mittels Röntgenstrahlen	Ja	
AA00	CUSA		Ja	Ultraschallschere für die laparoskopische Chirurgie. Schonende Gewebedurchtrennung (besonders von Lebergewebe).
AA00	Digitale Röntgenanlage			
AA66	Elektro-/ Videonystagmografiegerät	Gerät zur Messung ruckhafter Augenbewegungen		

Nr.	Vorhandene Geräte	Umgangssprachliche Bezeichnung	24h	Kommentar / Erläuterung
AA10	Elektroenzephalographiegerät (EEG)	Hirnstrommessung	Ja	Videodokumentation während der EEG-Ableitung - mobiles 24 h- Langzeit-EEG Untersuchung der Nervenheilgeschwindigkeit
AA11	Elektromyographie (EMG)/Gerät zur Bestimmung der Nervenleitgeschwindigkeit	Messung feinsten elektrischer Ströme im Muskel		VEP/ ERG/ EOG- Elektrophysiologieeinheit
AA00	Elektroneurographie			
AA00	Evozierte Potentiale			Messung der evozierten Potentiale Multimodale evozierte Potentiale zur Untersuchung der Leistung des zentralen Nervensystems (visuell, akustisch, sensibel, motorisch)
AA00	Ganganalyse			Digitale Analyse von Gangstörungen
AA12	Gastroenterologisches Endoskop	Gerät zur Magen-Darm-Spiegelung	Ja	Magen- und Darmspiegelung während der Operation.
AA14	Geräte für Nierenersatzverfahren		Ja	

Nr.	Vorhandene Geräte	Umgangssprachliche Bezeichnung	24h	Kommentar / Erläuterung
AA00	Geräte zur Strahlentherapie		Ja	2 moderne Linearbeschleuniger (Multi-leaf-Kollimator, Portal-Imaging-System), Planungssysteme für dreidimensionale Bestrahlungsplanung, Therapiesimulator, Therapiegerät für Nachbestrahlungen (Afterloading), 2 Röntgentherapiegeräte (z.B. für Hautkarzinome), Intensitätsmodulierte Radiotherapie (IMRT), Intraoperative Radiotherapie (IORT)
AA16	Geräte zur Strahlentherapie		Ja	Bestrahlung des offenen Bauches während der Operation bei bestimmten Tumorerkrankungen
AA00	Gerät zur dopplergestützten Hämorrhoidalarterienligatur		Ja	
AA00	Gerät zur HF Thermoablation		Ja	Zerstörung von erkranktem Lebergewebe (Lebermetastasen) durch Anwendung hoher Temperatur
AA00	Gerät zur intraoperativen Laserfluoreszenzangiographie (IC-View)		Ja	Darstellung und Überprüfung der Durchblutung des Darmes während aller Darmoperationen zur Vermeidung von Heilungsstörungen
AA00	Intraoperative Ultraschallsonde		Ja	Ultraschalluntersuchung am offenen Bauch während der Operation

Nr.	Vorhandene Geräte	Umgangssprachliche Bezeichnung	24h	Kommentar / Erläuterung
AA00	Invasives Herz-Kreislaufmonitoring (PICCO)		Ja	
AA20	Laser			Argonlaser zur Netzhautbehandlung Diodenlaser zur intraoperativen Laserbehandlung der Netzhaut Nd-YAG Laser Infrarotlaser zur photodynamischen Therapie
AA00	Ligasure-Gerät		Ja	Atraumatische Gewebedurchtrennung
AA22	Magnetresonanztomograph (MRT)	Schnittbildverfahren mittels starker Magnetfelder und elektromagnetischer Wechselfelder	Ja	
AA23	Mammographiegerät	Röntgengerät für die weibliche Brustdrüse		
AA00	Monitoring der Leberfunktion (LIMON)		Ja	
AA00	Nystagmographie			Zur Prüfung von Augenbewegungsstörungen einschließlich sog. kalorischer Prüfung der Gleichgewichtsfunktion
AA00	Rektale Endosonographiesonde		Ja	Ultraschall vom Enddarm aus
AA27	Röntgengerät/Durchleuchtungsgerät		Ja	
AA29	Sonographiegerät/Dopplersonographiegerät/Duplexsonographiegerät	Ultraschallgerät/mit Nutzung des Dopplereffekts/farbkodierter Ultraschall	Ja	- Diagnostisches A- und B-Bild - Ultraschallgerät - Hochauflösender 20-MHZ Ultraschall zur Vorderabschnittsdiagnostik - Biometriegerät - Pachymetriegerät
AA31	Spirometrie/Lungenfunktionsprüfung		Ja	

Nr.	Vorhandene Geräte	Umgangssprachliche Bezeichnung	24h	Kommentar / Erläuterung
AA32	Szintigraphiescanner/Gammasonde	Nuklearmedizinisches Verfahren zur Entdeckung bestimmter, zuvor markierter Gewebe, z. B. Lymphknoten		
AA33	Uroflow/Blasendruckmessung/Urodynamischer Messplatz	Harnflussmessung		Diagnostik der Inkontinenz bei Kindern und Erwachsenen erfolgen in einer modern eingerichteten urologischen Funktionsabteilung. Blasenfunktionsstörungen können an einem urodynamischen Messplatz gezielt untersucht werden.
AA00	Weitere Geräte			Okuläre Cohärenztomographie (OCT) Laserscanningophthalmoskop (GdX) Automatisches kinetisches und statisches Perimetriegerät Optisches Biometriegerät IOL-Master Nyktometer Anomaloskop Scheimpflug Kamera Pentacam Calhoun Vision LDD-Gerät zur Nachkorrektur lichtadjustierter Intraokularlinsen

# Teil B - Struktur- und Leistungsdaten der Organisationseinheiten / Fachabteilungen

## B-[1] Fachabteilung Klinik für Allgemein-, Viszeral- und Minimalinvasive Chirurgie - Chefarzt Prof. Dr. med. C. Langer

**B-[1].1 Name [Klinik für Allgemein-, Viszeral- und Minimalinvasive Chirurgie - Chefarzt Prof. Dr. med. C. Langer]**

Klinik für Allgemein-, Viszeral- und Minimalinvasive Chirurgie - Chefarzt Prof. Dr. med. C. Langer

**Art der Abteilung:**

Hauptabteilung

**Fachabteilungsschlüssel:**

1500

**Hausanschrift:**

Rochusstraße 2  
40479 Düsseldorf

**Telefon:**

0211 / 4400 - 2401

**Fax:**

0211 / 4400 - 2352

**E-Mail:**

chirurgie@marien-hospital.de

**Internet:**

<http://www.marien-hospital.de/>

**Chefärztinnen/-ärzte:**

Titel:	Name, Vorname:	Funktion:	Tel. Nr., Email:	Sekretariat:	Belegarzt / KH-Arzt:
Prof. Dr. med.	Langer, Claus	Chefarzt	0211 / 4400 - 2401 chirurgie@marien-hospital.de	Frau Knop, Tel.: 0211 / 4400 - 2401	

**B-[1].2 Versorgungsschwerpunkte [Klinik für Allgemein-, Viszeral- und Minimalinvasive Chirurgie - Chefarzt Prof. Dr. med. C. Langer]**

Nr.	Versorgungsschwerpunkte im Bereich Klinik für Allgemein-, Viszeral- und Minimalinvasive Chirurgie - Chefarzt Prof. Dr. med. C. Langer	Kommentar / Erläuterung
VC63	Amputationschirurgie	Amputation von Gliedmaßen aufgrund von Durchblutungsstörungen.
VC16	Aortenaneurysmachirurgie	<p>Im Notfall in Kooperation mit dem Augusta-Krankenhaus in Düsseldorf-Rath.</p> <p>Rekonstruktion der Gefäßstrombahn bei Durchblutungsstörungen im Bereich von Bauch, Becken und Beinen durch Beseitigung von Arterioskleroseherden oder Ersatz von Gefäßen (Gefäßprothesen) und Anlage von Gefäßumgehungen (Bypass) im Bereich unterhalb des Abgangs der Nierenarterien.</p>
VC29	Behandlung von Dekubitalgeschwüren	Vakuumtherapie, plastische Deckung.
VX00	Behandlung von Leistenbrüchen, Bauchdeckenbrüchen und komplexen Bauchwanddefekten	<p>Operationen von Leisten- und Bauchwandbrüchen in Lokalanästhesie und Allgemeinnarkose.</p> <p>Komplexe Wiederherstellung von Bauchwanddefekten unter Einsatz von Netzmaterialien.</p>
VC50	Chirurgie der peripheren Nerven	Entnahme von Nervus suralis PE's zur neurologischen Diagnostik.
VC00	Chirurgie im Interdisziplinären Onkologischen Zentrum	<p>Planung und Umsetzung interdisziplinärer chirurgisch-onkologischer Therapiekonzepte bei bösartigen Tumoren des Magen-Darm-Trakts; Bestrahlung am offenen Bauch während des operativen Eingriffs; Anwendung minimal-invasiver Operationstechniken zur Verbesserung des Patientenkomforts, zur Verkürzung des Krankenhausaufenthalts und der schnellen Rückkehr zu normaler Tätigkeit im häuslichen und beruflichen Umfeld.</p> <p>Chirurgische Therapieverfahren als lindernde Maßnahmen zum Erhalt oder der Verbesserung der Lebensqualität bei fortgeschrittenen bösartigen Grundleiden.</p>
VC67	Chirurgische Intensivmedizin	Gemeinsame Therapie der chirurgischen Patienten mit der Anästhesiologie auf der interdisziplinären operativen Intensivstation.

Nr.	Versorgungsschwerpunkte im Bereich Klinik für Allgemein-, Viszeral- und Minimalinvasive Chirurgie - Chefarzt Prof. Dr. med. C. Langer	Kommentar / Erläuterung
VC19	Diagnostik und Therapie von venösen Erkrankungen (z.B. Thrombosen, Krampfadern) und Folgeerkrankungen (z.B. Ulcus cruris/ offenes Bein)	Krampfaderchirurgie mit offener Operationstechnik und halboffener Technik (Stripping) sowie in der Spiegelungstechnik (Knopflochchirurgie).
VC34	Diagnostik und Therapie von Verletzungen des Thorax	Notfallmäßige offene und minimalinvasive Resektionen, Drainagen etc.
VC21	Endokrine Chirurgie	Sämtliche gut- und bösartige Erkrankungen der Schild- und Nebenschilddrüse, der Nebenniere und der Bauchspeicheldrüse.
VC18	Konservative Behandlung von arteriellen Gefäßerkrankungen	In der Gefäßchirurgie werden akute und chronische Durchblutungsstörungen versorgt.
VC23	Leber-, Gallen-, Pankreaschirurgie	Chirurgische Behandlung von Absiedlungen bösartiger Tumore in der Leber oder primärer Leber- oder Gallenwegstumore durch Teilentfernung der Leber und Einsatz der Hochfrequenz-Thermoablation.
VC11	Lungenchirurgie	Resektion von Lungenmetastasen. Behandlung von Pneumothorax, Lungenempyem, Hämatothorax in der Regel minimalinvasiv (Video Assistierte Thorak Skopie = VATS).
VC22	Magen-Darm-Chirurgie	Chirurgische Behandlung gut- und bösartiger Erkrankungen des End- und Dickdarmes in der Regel laparoskopisch. Schließmuskelerhaltende und nervenschonende Chirurgie von tiefsitzenden Enddarmtumoren (Transanale Endoskopische Mikrochirurgie = TEM). Chirurgische Behandlung gut- und bösartiger Erkrankungen des Anus. Chirurgie der Erkrankungen des Blinddarms vorwiegend laparoskopisch.
VC55	Minimal-invasive laparoskopische Operationen	Gesamtes Spektrum der Tumorchirurgie des End- und Dickdarms, chirurgische Behandlung des Sodbrennens und des Zwerchfellbruchs, Erkrankungen der Gallenblase, entzündliche Darmerkrankungen (Sigmadivertikulitis), spezielle Tumorchirurgie am Magen (Rendezvousverfahren).
VC56	Minimalinvasive endoskopische Operationen	In Zusammenarbeit mit der Klinik für Innere Medizin bei Tumoren des Magens oder Dick- und Enddarms.
VC71	Notfallmedizin	Notfallversorgung von Notfallpatienten interdisziplinär mit der Unfallchirurgie, Inneren Medizin und Anästhesiologie.

Nr.	Versorgungsschwerpunkte im Bereich Klinik für Allgemein-, Viszeral- und Minimalinvasive Chirurgie - Chefarzt Prof. Dr. med. C. Langer	Kommentar / Erläuterung
VC17	Offen chirurgische und endovaskuläre Behandlung von Gefäßerkrankungen	Notfallmäßige offen chirurgische und endovaskuläre Behandlung von Aortenaneurysmen. Notfallmäßige Rekonstruktion der Gefäßstrombahn bei Durchblutungsstörungen im Bereich des Bauch und Beckens und Beinen durch Beseitigung von Arterioskleroseherden oder Ersatz von Gefäßen (Gefäßprothesen) und Anlage von Gefäßumgehungen (Bypass).
VC13	Operationen wegen Thoraxtrauma	Notfallmäßige Operationen wegen Thoraxtrauma.
VC62	Portimplantation	
VC05	Schrittmachereingriffe	In Zusammenarbeit mit der Klinik für Innere Medizin.
VC14	Speiseröhrenchirurgie	Sämtliche gut- und bösartige Erkrankungen.
VC58	Spezialsprechstunde	Spezialsprechstunden für Venenchirurgie, Koloproktologie sowie vor- und nachstationäre Sprechstunden, Indikationssprechstunde, Privatsprechstunde.
VC15	Thorakoskopische Eingriffe	Lungenchirurgie und Pneumothoraxchirurgie mit Einsatz der Thorakoskopie (VATS).
VC24	Tumorchirurgie	Multiviszerale interdisziplinäre Operationen inklusive Thoraxwandteilresektionen mit Implantation von Kunststoffnetzen. Planung und Umsetzung interdisziplinärer chirurgisch-onkologischer Therapiekonzepte bei speziellen seltenen Tumorerkrankungen wie gastrointestinalen Stromatumoren (GIST) und Sarkomen im Interdisziplinären Onkologischen Zentrum (IOZ) des Marien Hospitals mit Nutzung der Möglichkeiten der Vor- und/oder Nachbehandlung mit Chemotherapie und/oder Strahlentherapie sowie einer differenzierten chirurgisch-onkologischen Nachbehandlung.

### **B-[1].3 Medizinisch-pflegerische Leistungsangebote [Klinik für Allgemein-, Viszeral- und Minimalinvasive Chirurgie - Chefarzt Prof. Dr. med. C. Langer]**

Nr.	Medizinisch-pflegerisches Leistungsangebot	Kommentar / Erläuterung
MP04	Atemgymnastik	
MP06	Basale Stimulation	

Nr.	Medizinisch-pflegerisches Leistungsangebot	Kommentar / Erläuterung
MP37	Schmerztherapie/ -management	
MP45	Stomatherapie und -beratung	Zusammenarbeit mit der Vereinigung für Stomaträger (Menschen mit künstlichem Darmausgang oder künstlicher Harnableitung) und für Menschen mit Darmkrebs. Deutsche ILCO Kontakt <a href="http://www.ilco.de">www.ilco.de</a>
MP47	Versorgung mit Hilfsmitteln/ Orthopädietechnik	
MP00	Zusammenarbeit mit Selbsthilfegruppe GIST	Selbsthilfe GIST hilft Patienten mit GIST Gastrointestinale Stromatumoren Kontakt <a href="http://www.lebenshaus.de">www.lebenshaus.de</a>
MP00	Zusammenarbeit mit Selbsthilfegruppe ILCO	Verein Selbsthilfe nach Krebs und für Gefährdete <a href="http://www.ilco.de">http://www.ilco.de</a>

#### **B-[1].4 Nicht-medizinische Serviceangebote [Klinik für Allgemein-, Viszeral- und Minimalinvasive Chirurgie - Chefarzt Prof. Dr. med. C. Langer]**

Nr.	Serviceangebot	Kommentar / Erläuterung
SA00	Serviceangebote	Siehe auch unter nicht-medizinische Serviceangebote der Organisation Punkt A-10.
SA00	Zusammenarbeit mit "Lebenshaus"	Gemeinschaft zur Unterstützung von Betroffenen mit GIST (Gastrointestinale Stromatumoren) <a href="http://www.daslebenshaus.org">www.daslebenshaus.org</a>
SA00	Zusammenarbeit mit Familienhilfe Darmkrebs	Familienhilfe Darmkrebs <a href="http://www.familienhilfe-darmkrebs.de">www.familienhilfe-darmkrebs.de</a>
SA00	Zusammenarbeit mit Selbsthilfe nach Krebs und für Gefährdete	Selbsthilfe nach Krebs und für Gefährdete e.V. Düsseldorf Weitere Informationen über <a href="http://www.krebgesellschaft.de">www.krebgesellschaft.de</a>
SA00	Zusammenarbeit mit Selbsthilfevereinigung ILCO	Zusammenarbeit mit der Vereinigung für Stomaträger (Menschen mit künstlichem Darmausgang oder künstlicher Harnableitung) und für Menschen mit Darmkrebs. Deutsche ILCO Kontakt <a href="http://www.ilco.de">http://www.ilco.de</a>

## B-[1].5 Fallzahlen [Klinik für Allgemein-, Viszeral- und Minimalinvasive Chirurgie - Chefarzt

Prof. Dr. med. C. Langer]

### Vollstationäre Fallzahl:

1547

### Teilstationäre Fallzahl:

0

## B-[1].6 Diagnosen nach ICD

### B-[1].6.1 Hauptdiagnosen nach ICD

Rang	ICD-10- Ziffer*	Fallzahl:	Umgangssprachliche Bezeichnung:
1	K40	194	Leistenbruch (Hernie)
2	K80	108	Gallensteinleiden
3	K56	103	Darmverschluss (Ileus) ohne Eingeweidebruch
4	K57	97	Krankheit des Dickdarms mit vielen kleinen Ausstülpungen der Schleimhaut - Divertikulose
5	K35	65	Akute Blinddarmentzündung
6	K43	48	Bauchwandbruch (Hernie)
7	C20	41	Dickdarmkrebs im Bereich des Mastdarms - Rektumkrebs
8	L02	38	Abgekapselter eitriger Entzündungsherd (Abszess) in der Haut bzw. an einem oder mehreren Haaransätzen
9	K42	35	Nabelbruch (Hernie)
10	K61	32	Abgekapselter eitriger Entzündungsherd (Abszess) im Bereich des Mastdarms bzw. Afters
11	K59	23	Sonstige Störung der Darmfunktion, z.B. Verstopfung oder Durchfall
12	R10	22	Bauch- bzw. Beckenschmerzen
13	L05	19	Eitrige Entzündung in der Gesäßfalte durch eingewachsene Haare - Pilonidalsinus
14	C18	18	Dickdarmkrebs im Bereich des Grimmdarms (Kolon)
15	K52	17	Sonstige Schleimhautentzündung des Magens bzw. des Darms, nicht durch Bakterien oder andere Krankheitserreger verursacht
15	K81	17	Gallenblasenentzündung
17	E04	14	Sonstige Form einer Schilddrüsenvergrößerung ohne Überfunktion der Schilddrüse
18	C16	12	Magenkrebs

\* Hauptdiagnose gemäß der jeweils geltenden Fassung der Deutschen Kodierrichtlinien

## B-[1].6.2 Weitere Kompetenzdiagnosen

keine Angaben

## B-[1].7 Prozeduren nach OPS

### B-[1].7.1 Durchgeführte Prozeduren nach OPS

Rang	OPS-301 Ziffer:	Anzahl:	Umgangssprachliche Bezeichnung:
1	5-469	300	Sonstige Operation am Darm
2	5-932	240	Art des verwendeten Materials für Gewebeersatz und Gewebeverstärkung
3	5-530	205	Operativer Verschluss eines Leistenbruchs (Hernie)
4	5-541	199	Operative Eröffnung der Bauchhöhle bzw. des dahinter liegenden Gewebes
5	5-399	184	Sonstige Operation an Blutgefäßen
6	5-892	141	Sonstige operative Einschnitte an Haut bzw. Unterhaut
7	1-654	133	Untersuchung des Mastdarms durch eine Spiegelung
8	5-511	120	Operative Entfernung der Gallenblase
9	5-470	85	Operative Entfernung des Blinddarms
10	5-534	81	Operativer Verschluss eines Nabelbruchs (Hernie)
11	5-484	61	Operative Mastdarmentfernung (Rektumresektion) mit Beibehaltung des Schließmuskels
12	5-490	54	Operative(r) Einschnitt oder Entfernung von Gewebe im Bereich des Afters
12	8-176	54	Behandlung durch Spülung des Bauchraumes bei vorhandener Flüssigkeitsableitung und vorübergehendem Verschluss der Bauchdecke
14	1-694	52	Untersuchung des Bauchraums bzw. seiner Organe durch eine Spiegelung
15	5-536	48	Operativer Verschluss eines Narbenbruchs (Hernie)
16	5-340	44	Operativer Einschnitt in die Brustwand bzw. das Brustfell (Pleura)
17	5-894	38	Operative Entfernung von erkranktem Gewebe an Haut bzw. Unterhaut
18	5-069	35	Sonstige Operation an Schilddrüse bzw. Nebenschilddrüsen
19	5-454	32	Operative Dünndarmentfernung
20	5-455	30	Operative Entfernung von Teilen des Dickdarms
21	3-058	26	Ultraschall des Mastdarms (Rektum) mit Zugang über den After
22	1-653	25	Untersuchung des Enddarms durch eine Spiegelung

Rang	OPS-301 Ziffer:	Anzahl:	Umgangssprachliche Bezeichnung:
22	5-063	25	Operative Entfernung der Schilddrüse
24	8-152	23	Behandlung durch gezieltes Einstechen einer Nadel in den Brustkorb mit anschließender Gabe oder Entnahme von Substanzen, z.B. Flüssigkeit
25	5-462	22	Anlegen eines künstlichen Darmausganges, als schützende Maßnahme im Rahmen einer anderen Operation
26	5-465	21	Rückverlagerung eines künstlichen (doppelläufigen) Darmausganges in den Bauchraum und Wiederherstellung der Durchgängigkeit des Darmes
27	5-897	20	Operative Sanierung einer Steißbeinfistel (Sinus pilonidalis)
28	3-220	19	Computertomographie (CT) des Schädels mit Kontrastmittel
29	5-916	14	Vorübergehende Abdeckung von Weichteilverletzungen durch Haut bzw. Hautersatz
30	5-572	13	Operatives Anlegen einer Verbindung zwischen Harnblase und Bauchhaut zur künstlichen Harnableitung

## B-[1].7.2 Weitere Kompetenzprozeduren

keine Angaben

## B-[1].8 Ambulante Behandlungsmöglichkeiten

trifft nicht zu / entfällt

## B-[1].9 Ambulante Operationen nach § 115b SGB V

Rang	OPS-Ziffer (4-stellig):	Anzahl:	Umgangssprachliche Bezeichnung:
1	5-399	239	Sonstige Operation an Blutgefäßen
2	5-385	13	Operatives Verfahren zur Entfernung von Krampfadern aus dem Bein
3	5-401	10	Operative Entfernung einzelner Lymphknoten bzw. Lymphgefäße
4	1-502	<= 5	Entnahme einer Gewebeprobe (Biopsie) aus Muskeln bzw. Weichteilen durch operativen Einschnitt
4	1-513	<= 5	Entnahme einer Gewebeprobe (Biopsie) aus Nerven außerhalb von Gehirn und Rückenmark durch operativen Einschnitt
4	1-586	<= 5	Entnahme einer Gewebeprobe (Biopsie) aus Lymphknoten durch operativen Einschnitt

Rang	OPS-Ziffer (4-stellig):	Anzahl:	Umgangssprachliche Bezeichnung:
4	5-452	<= 5	Operative Entfernung oder Zerstörung von erkranktem Gewebe des Dickdarms
4	5-490	<= 5	Operative(r) Einschnitt oder Entfernung von Gewebe im Bereich des Afters
4	5-530	<= 5	Operativer Verschluss eines Leistenbruchs (Hernie)
4	5-534	<= 5	Operativer Verschluss eines Nabelbruchs (Hernie)
4	5-840	<= 5	Operation an den Sehnen der Hand
4	5-852	<= 5	Entfernen von Teilen von Muskeln, Sehnen oder deren Bindegewebshüllen
4	5-856	<= 5	Wiederherstellende Operation an den Bindegewebshüllen von Muskeln
4	5-859	<= 5	Sonstige Operation an Muskeln, Sehnen, deren Bindegewebshüllen bzw. Schleimbeuteln

## B-[1].10 Zulassung zum Durchgangs-Arztverfahren der Berufsgenossenschaft

nicht vorhanden

## B-[1].11 Personelle Ausstattung

### B-[1].11.1 Ärzte und Ärztinnen

	Anzahl	Kommentar/ Erläuterung
<b>Ärzte und Ärztinnen insgesamt (außer Belegärzte und Belegärztinnen)</b>	13,1 Vollkräfte	
<b>davon Fachärzte und Fachärztinnen</b>	7 Vollkräfte	
<b>Belegärzte und Belegärztinnen (nach § 121 SGB V)</b>	0 Personen	

### Ärztliche Fachexpertise der Abteilung

Nr.	Facharztbezeichnung (Gebiete, Facharzt- und Schwerpunktkompetenzen):	Kommentar / Erläuterung:
AQ06	Allgemeine Chirurgie	
AQ13	Viszeralchirurgie	

## B-[1].11.2 Pflegepersonal

	Anzahl	Ausbildungsdauer	Kommentar/ Erläuterung
<b>Gesundheits- und Krankenpfleger und Gesundheits- und Krankenpflegerinnen</b>	15 Vollkräfte	3 Jahre	
<b>Gesundheits- und Kinderkrankenpfleger und Gesundheits- und Kinderkrankenpflegerinnen</b>	0 Vollkräfte	3 Jahre	
<b>Altenpfleger und Altenpflegerinnen</b>	0 Vollkräfte	3 Jahre	
<b>Pflegeassistenten und Pflegeassistentinnen</b>	0 Vollkräfte	2 Jahre	
<b>Krankenpflegehelfer und Krankenpflegehelferinnen</b>	0,7 Vollkräfte	1 Jahr	
<b>Pflegehelfer und Pflegehelferinnen</b>	0 Vollkräfte	ab 200 Std. Basiskurs	
<b>Entbindungspfleger und Hebammen</b>	0 Personen	3 Jahre	
<b>Operationstechnische Assistenten und Operationstechnische Assistentinnen</b>	0 Vollkräfte	3 Jahre	

### Pflegerische Fachexpertise der Abteilung

Nr.	Zusatzqualifikation:	Kommentar / Erläuterung:
ZP13	Qualitätsmanagement	

## B-[1].11.3 Spezielles therapeutisches Personal

keine Angaben

# B-[2] Fachabteilung Klinik für Anästhesiologie und operative Intensivmedizin - Chefarzt Prof. Dr. med. U. Hörnchen

## **B-[2].1** Name [Klinik für Anästhesiologie und operative Intensivmedizin - Chefarzt Prof. Dr. med. U. Hörnchen]

Klinik für Anästhesiologie und operative Intensivmedizin - Chefarzt Prof. Dr. med. U. Hörnchen

### **Art der Abteilung:**

Nicht bettenführende Abteilung/sonstige Organisationseinheit

### **Fachabteilungsschlüssel:**

3790

### **Hausanschrift:**

Rochusstraße 2  
40479 Düsseldorf

### **Telefon:**

0211 / 4400 - 2411

### **Fax:**

0211 / 4400 - 2521

### **E-Mail:**

anaesthesie@marien-hospital.de

### **Internet:**

<http://www.marien-hospital.de/>

### **Chefärztinnen/-ärzte:**

Titel:	Name, Vorname:	Funktion:	Tel. Nr., Email:	Sekretariat:	Belegarzt / KH-Arzt:
Prof. Dr. med.	Hörnchen, Ulrich	Chefarzt	0211 / 4400 - 2411 anaesthesie@marien-hospital.de	Frau Haase, Tel.: 0211 / 4400 - 2411	

## **B-[2].2** Versorgungsschwerpunkte [Klinik für Anästhesiologie und operative Intensivmedizin - Chefarzt Prof. Dr. med. U. Hörnchen]

Nr.	Versorgungsschwerpunkte im Bereich Klinik für Anästhesiologie und operative Intensivmedizin - Chefarzt Prof. Dr. med. U. Hömchen	Kommentar / Erläuterung
VX00	Akupunkturbehandlung	
VX00	Anästhesist	24 Std. im Haus, 8500 Anästhesien pro Jahr, vorstationäre Anästhesieberatung, Schmerztherapie und Schmerzmanagement.
VI20	Intensivmedizin	Auf der operativen Intensivstation werden pro Jahr etwa 1.000 Patienten behandelt. Alle modernen Verfahren der Intensivmedizin werden angewandt. Beatmungstherapie, Überwachung (Monitoring), kinetische Therapie und Nierenersatzverfahren.  24 Stunden ärztliche Besetzung.
VX00	OP-Management	Organisation der beiden Operationseinheiten mit insgesamt 8 Sälen.
VX00	Rettungsmedizin	Teilnahme am Notarzteinsatz der Stadt Düsseldorf.
VX00	Spektrum der Klinik	<ul style="list-style-type: none"> <li>- Durchführung von Vollnarkosen und regionalanästhesiologischen Verfahren</li> <li>- Prästationäre ambulante Narkosevorbereitung sowie die mittels Kathetern und Infusionspumpen durchgeführte perioperative Schmerztherapie</li> <li>- Eigenblutspenden in Zusammenarbeit mit dem Roten Kreuz Ratingen/Breitscheid</li> <li>- perioperative Schmerztherapie mittels Kathetern und Infusionspumpen</li> <li>- perioperative Intensivmedizin</li> <li>- OP-Management für alle operativen Abteilungen</li> </ul>

**B-[2].3 Medizinisch-pflegerische Leistungsangebote [Klinik für Anästhesiologie und operative Intensivmedizin - Chefarzt Prof. Dr. med. U. Hörnchen]**

Nr.	Medizinisch-pflegerisches Leistungsangebot	Kommentar / Erläuterung
MP02	Akupunktur	
MP37	Schmerztherapie/ -management	

**B-[2].4 Nicht-medizinische Serviceangebote [Klinik für Anästhesiologie und operative Intensivmedizin - Chefarzt Prof. Dr. med. U. Hörnchen]**

Nr.	Serviceangebot	Kommentar / Erläuterung
SA00	Serviceangebote	Siehe auch unter nicht-medizinische Serviceangebote der Organisation Punkt A-10.

**B-[2].5 Fallzahlen [Klinik für Anästhesiologie und operative Intensivmedizin - Chefarzt Prof. Dr. med. U. Hörnchen]**

**Vollstationäre Fallzahl:**

0

**Teilstationäre Fallzahl:**

0

**B-[2].6 Diagnosen nach ICD**

trifft nicht zu / entfällt

**B-[2].6.1 Hauptdiagnosen nach ICD**

trifft nicht zu / entfällt

**B-[2].6.2 Weitere Kompetenzdiagnosen**

trifft nicht zu / entfällt

## **B-[2].7** Prozeduren nach OPS

trifft nicht zu / entfällt

### **B-[2].7.1** Durchgeführte Prozeduren nach OPS

trifft nicht zu / entfällt

### **B-[2].7.2** Weitere Kompetenzprozeduren

trifft nicht zu / entfällt

## **B-[2].8** Ambulante Behandlungsmöglichkeiten

trifft nicht zu / entfällt

## **B-[2].9** Ambulante Operationen nach § 115b SGB V

trifft nicht zu / entfällt

## **B-[2].10** Zulassung zum Durchgangs-Arztverfahren der Berufsgenossenschaft

nicht vorhanden

## **B-[2].11** Personelle Ausstattung

### **B-[2].11.1** Ärzte und Ärztinnen

	Anzahl	Kommentar/ Erläuterung
<b>Ärzte und Ärztinnen insgesamt (außer Belegärzte und Belegärztinnen)</b>	16,2 Vollkräfte	
<b>davon Fachärzte und Fachärztinnen</b>	11,3 Vollkräfte	
<b>Belegärzte und Belegärztinnen (nach § 121 SGB V)</b>	0 Personen	

### **Ärztliche Fachexpertise der Abteilung**

Nr.	Facharztbezeichnung (Gebiete, Facharzt- und Schwerpunktkompetenzen):	Kommentar / Erläuterung:

Nr.	Facharztbezeichnung (Gebiete, Facharzt- und Schwerpunktkompetenzen):	Kommentar / Erläuterung:
AQ06	Allgemeine Chirurgie	
AQ63	Allgemeinmedizin	
AQ01	Anästhesiologie	

Nr.	Zusatz-Weiterbildung:	Kommentar / Erläuterung:
ZF01	Ärztliches Qualitätsmanagement	
ZF02	Akupunktur	
ZF00	Anästhesie-Pflege	
ZF15	Intensivmedizin	
ZF28	Notfallmedizin	
ZF00	Spezielle anästhesiologische Intensivmedizin	
ZF42	Spezielle Schmerztherapie	

## B-[2].11.2 Pflegepersonal

	Anzahl	Ausbildungsdauer	Kommentar/ Erläuterung
<b>Gesundheits- und Krankenpfleger und Gesundheits- und Krankenpflegerinnen</b>	70,8 Vollkräfte	3 Jahre	Inklusive Pflegekräfte mit 3-jähriger Ausbildung und Pflegeexamen.
<b>Gesundheits- und Kinderkrankenpfleger und Gesundheits- und Kinderkrankenpflegerinnen</b>	0 Vollkräfte	3 Jahre	
<b>Altenpfleger und Altenpflegerinnen</b>	0 Vollkräfte	3 Jahre	
<b>Pflegeassistenten und Pflegeassistentinnen</b>	0 Vollkräfte	2 Jahre	
<b>Krankenpflegehelfer und Krankenpflegehelferinnen</b>	0,8 Vollkräfte	1 Jahr	
<b>Pflegehelfer und Pflegehelferinnen</b>	1,7 Vollkräfte	ab 200 Std. Basiskurs	
<b>Entbindungspfleger und Hebammen</b>	0 Personen	3 Jahre	
<b>Operationstechnische Assistenten und Operationstechnische Assistentinnen</b>	1,5 Vollkräfte	3 Jahre	

	Anzahl	Ausbildungsdauer	Kommentar/ Erläuterung
<b>Anästhesie-technische Assistentin</b>	1		

### **Pflegerische Fachexpertise der Abteilung**

Nr.	Anerkannte Fachweiterbildung/ zusätzlicher akademischer Abschluss:	Kommentar / Erläuterung:
PQ04	Intensivpflege und Anästhesie	
PQ08	Operationsdienst	

### **B-[2].11.3 Spezielles therapeutisches Personal**

keine Angaben

# B-[3] Fachabteilung Klinik für Augenheilkunde - Chefarzt Dr. med. K. Klabe

## B-[3].1 Name [Klinik für Augenheilkunde - Chefarzt Dr. med. K. Klabe]

Klinik für Augenheilkunde - Chefarzt Dr. med. K. Klabe

### Art der Abteilung:

Hauptabteilung

### Fachabteilungsschlüssel:

2700

### Hausanschrift:

Rochusstraße 2

40479 Düsseldorf

### Telefon:

0211 / 4400 - 2475

### Fax:

0211 / 4400 - 2477

### E-Mail:

augenheilkunde@marien-hospital.de

### Internet:

<http://www.marien-hospital.de/>

### Chefärztinnen/-ärzte:

Titel:	Name, Vorname:	Funktion:	Tel. Nr., Email:	Sekretariat:	Belegarzt / KH-Arzt:
Dr. med.	Klabe, Karsten	Chefarzt	0211 / 4400 - 2470 augenheilkunde@ma- rien-hospital.de	Frau Kirchhoff, Tel.- Nr.: 0211 / 4400 - 2470	

## B-[3].2 Versorgungsschwerpunkte [Klinik für Augenheilkunde - Chefarzt Dr. med. K. Klabe]

Nr.	Versorgungsschwerpunkte im Bereich Klinik für Augenheilkunde - Chefarzt Dr. med. K. Klabe	Kommentar / Erläuterung
VA13	Anpassung von Sehhilfen	
VA07	Diagnostik und Therapie des Glaukoms	Bei der Behandlung von Patienten mit Grünem Star (Glaukom) werden vor allem laserchirurgische und so genannte nicht penetrierende Filtrationsoperationen (tiefe Sklerektomie, Viscocanalostomie, Canaloplastie) durchgeführt. Die Vorteile dieser Therapien sind geringe Nebenwirkungen und eine schnelle postoperative Erholung des Patienten.
VA16	Diagnostik und Therapie sonstiger Krankheiten des Auges und der Augenanhangsgebilde	
VA06	Diagnostik und Therapie von Erkrankungen der Aderhaut und der Netzhaut	
VA10	Diagnostik und Therapie von Erkrankungen der Augenmuskeln, Störungen der Blickbewegungen sowie Akkommodationsstörungen und Refraktionsfehlern	
VA03	Diagnostik und Therapie von Erkrankungen der Konjunktiva	
VA05	Diagnostik und Therapie von Erkrankungen der Linse	Patienten mit Linsentrübung (Grauer Star, Katarakt) können mit modernster Kleinchirurgie operiert werden. Bei den eingepflanzten Kunstlinsen steht das gesamte Spektrum innovativer Intraokularlinsen (Blaulichtfilter-Linsen, Speziallinsen für die Korrektur höherer Hornhautverkrümmungen/Astigmatismus, nahtfixierte Linsen bei Beschädigungen des Aufhängeapparates der natürlichen Linsen, Multifokallinsen, lichtadjustierbare Linsen usw.) zur Verfügung. Die Operationen werden zumeist in schonender örtlicher Betäubung ambulant durchgeführt.
VA04	Diagnostik und Therapie von Erkrankungen der Sklera, der Hornhaut, der Iris und des Ziliarkörpers	
VA02	Diagnostik und Therapie von Erkrankungen des Augenlides, des Tränenapparates und der Orbita	Die Augenabteilung verfügt als eines der wenigen Zentren über ein Tränenwegsendoskop. Damit können Erkrankungen der ableitenden Tränenwege unter direkter Sichtkontrolle gezielt, schonend und oftmals völlig narbenfrei behandelt werden.

Nr.	Versorgungsschwerpunkte im Bereich Klinik für Augenheilkunde - Chefarzt Dr. med. K. Klabe	Kommentar / Erläuterung
VA08	Diagnostik und Therapie von Erkrankungen des Glaskörpers und des Augapfels	
VA09	Diagnostik und Therapie von Erkrankungen des Sehnervs und der Sehbahn	
VA11	Diagnostik und Therapie von Sehstörungen und Blindheit	
VA14	Diagnostik und Therapie von strabologischen und neuroophthalmologischen Erkrankungen	
VA01	Diagnostik und Therapie von Tumoren des Auges und der Augenanhangsgebilde	
VA18	Laserchirurgie des Auges	
VA12	Ophthalmologische Rehabilitation	
VA15	Plastische Chirurgie	
VA17	Spezialsprechstunde	Glaukom-, Netzhaut-, Hornhaut-, Katarakt-Sprechstunde.

### **B-[3].3 Medizinisch-pflegerische Leistungsangebote [Klinik für Augenheilkunde - Chefarzt Dr. med. K. Klabe]**

Nr.	Medizinisch-pflegerisches Leistungsangebot	Kommentar / Erläuterung
MP38	Sehschule/ Orthoptik	

### **B-[3].4 Nicht-medizinische Serviceangebote [Klinik für Augenheilkunde - Chefarzt Dr. med. K. Klabe]**

Nr.	Serviceangebot	Kommentar / Erläuterung
SA00	Serviceangebote	Siehe auch unter "Nicht-medizinische Serviceangebote der Organisation" Punkt A-10.

## B-[3].5 Fallzahlen [Klinik für Augenheilkunde - Chefarzt Dr. med. K. Klabe]

### Vollstationäre Fallzahl:

1624

### Teilstationäre Fallzahl:

0

## B-[3].6 Diagnosen nach ICD

### B-[3].6.1 Hauptdiagnosen nach ICD

Rang	ICD-10- Ziffer*	Fallzahl:	Umgangssprachliche Bezeichnung:
1	H25	562	Grauer Star im Alter - Katarakt
2	H40	266	Grüner Star - Glaukom
3	H35	208	Sonstige Krankheit bzw. Veränderung der Netzhaut des Auges
4	H33	154	Netzhautablösung bzw. Netzhautriss des Auges
5	E11	55	Zuckerkrankheit, die nicht zwingend mit Insulin behandelt werden muss - Diabetes Typ-2
6	H27	40	Sonstige Krankheit bzw. Veränderung der Augenlinse
7	H34	36	Verschluss einer Ader in der Netzhaut des Auges
8	H26	33	Sonstiger Grauer Star
9	H04	28	Krankheit bzw. Veränderung des Tränenapparates
9	H43	28	Krankheit bzw. Veränderung des Glaskörpers des Auges
11	H16	18	Entzündung der Hornhaut des Auges - Keratitis
12	H50	17	Sonstiges Schielen
13	C44	14	Sonstiger Hautkrebs
14	H47	11	Sonstige Krankheit bzw. Veränderung des Sehnervs oder der Sehbahn
15	H02	6	Sonstige Krankheit bzw. Veränderung des Augenlides
15	H20	6	Entzündung der Regenbogenhaut (Iris) bzw. des Strahlenkörpers des Auges

\* Hauptdiagnose gemäß der jeweils geltenden Fassung der Deutschen Kodierrichtlinien

### B-[3].6.2 Weitere Kompetenzdiagnosen

keine Angaben

## B-[3].7 Prozeduren nach OPS

### B-[3].7.1 Durchgeführte Prozeduren nach OPS

Rang	OPS-301 Ziffer:	Anzahl:	Umgangssprachliche Bezeichnung:
1	5-144	1031	Operative Entfernung der Augenlinse ohne ihre Linsenkapsel
2	5-158	476	Operative Entfernung des Glaskörpers des Auges und nachfolgender Ersatz mit Zugang über den Strahlenkörper
3	5-156	397	Sonstige Operation an der Netzhaut
4	5-154	329	Sonstige Operation zur Befestigung der Netzhaut nach Ablösung
5	5-134	131	Senkung des Augeninnendrucks durch eine Operation ohne Ableitung des Kammerwassers nach außen
6	5-139	117	Sonstige Operation an der Lederhaut (Sklera), der vorderen Augenkammer, der Regenbogenhaut (Iris) bzw. dem Strahlenkörper des Auges
7	5-155	61	Operative Zerstörung von erkranktem Gewebe der Netz- bzw. Aderhaut
8	5-131	53	Senkung des Augeninnendrucks durch eine ableitende Operation
9	5-132	43	Senkung des Augeninnendrucks durch Operation am Strahlenkörper
10	5-152	36	Befestigung der Netzhaut nach Ablösung durch eine eindellende Operation mithilfe einer Plombe
11	5-137	22	Sonstige Operation an der Regenbogenhaut des Auges (Iris)
12	5-091	21	Operative Entfernung oder Zerstörung von (erkranktem) Gewebe des Augenlides
13	5-142	19	Operation einer Augenlinsentrübung nach Operation des Grauen Stars (Nachstar)
14	5-149	18	Sonstige Operation an der Augenlinse
15	5-147	17	Erneuerung oder Entfernung einer künstlichen Augenlinse
16	5-129	15	Sonstige Operation an der Hornhaut des Auges
17	5-087	12	Wiederherstellende Operation des Tränennasengangs
18	5-136	10	Sonstiger operativer Einschnitt bzw. teilweise Entfernung der Regenbogenhaut des Auges (Iris)
19	5-10k	9	Kombinierte Operation an den Augenmuskeln
19	5-124	9	Nähen der Hornhaut des Auges
19	5-133	9	Senkung des Augeninnendrucks im Auge durch Verbesserung der Kammerwasserzirkulation
22	5-088	8	Sonstige wiederherstellende Operation der Tränenwege
23	5-086	7	Wiederherstellende Operation am Tränenkanal bzw. Tränenpunkt

Rang	OPS-301 Ziffer:	Anzahl:	Umgangssprachliche Bezeichnung:
23	5-094	7	Korrekturoperation bei einseitigem Augenlidtieferstand
25	1-587	6	Entnahme einer Gewebeprobe (Biopsie) aus Blutgefäßen durch operativen Einschnitt
26	5-10a	<= 5	Verstärkender Eingriff an einem geraden Augenmuskel
26	5-10b	<= 5	Schwächender Eingriff an einem geraden Augenmuskel
26	5-115	<= 5	Nähen der Bindehaut des Auges
26	5-125	<= 5	Verpflanzung bzw. künstlicher Ersatz der Hornhaut des Auges
26	5-145	<= 5	Sonstige operative Entfernung der Augenlinse

### B-[3].7.2 Weitere Kompetenzprozeduren

keine Angaben

### B-[3].8 Ambulante Behandlungsmöglichkeiten

Nr	Art der Ambulanz	Bezeichnung der Ambulanz	Nr. / Leistung	Kommentar / Erläuterung
AM00	Sprechstunde für Kassen- und Privatpatienten	Augenambulanz	• Staroperationen, Operationen an der vorderen Augenkammer, Spezialsprechstunden Grüner und Grauer Star, Netzhauterkrankungen, Lidoperationen (VA00)	

### B-[3].9 Ambulante Operationen nach § 115b SGB V

Rang	OPS-Ziffer (4-stellig):	Anzahl:	Umgangssprachliche Bezeichnung:
1	5-144	749	Operative Entfernung der Augenlinse ohne ihre Linsenkapsel
2	5-091	247	Operative Entfernung oder Zerstörung von (erkranktem) Gewebe des Augenlides
3	5-155	180	Operative Zerstörung von erkranktem Gewebe der Netz- bzw. Aderhaut
4	5-142	160	Operation einer Augenlinsentrübung nach Operation des Grauen Stars (Nachstar)
5	5-093	62	Korrekturoperation bei Ein- bzw. Auswärtsdrehung des Augenlides

Rang	OPS-Ziffer (4-stellig):	Anzahl:	Umgangssprachliche Bezeichnung:
6	5-097	57	Lidstraffung
7	5-154	48	Sonstige Operation zur Befestigung der Netzhaut nach Ablösung
8	5-094	28	Korrekturoperation bei einseitigem Augenlidtiefstand
9	5-112	19	Operative Entfernung oder Zerstörung von (erkranktem) Gewebe der Bindehaut des Auges
10	5-133	11	Senkung des Augeninnendrucks im Auge durch Verbesserung der Kammerwasserzirkulation
10	5-139	11	Sonstige Operation an der Lederhaut (Sklera), der vorderen Augenkammer, der Regenbogenhaut (Iris) bzw. dem Strahlenkörper des Auges
12	5-132	10	Senkung des Augeninnendrucks durch Operation am Strahlenkörper
13	5-10k	7	Kombinierte Operation an den Augenmuskeln
13	5-123	7	Operative Entfernung oder Zerstörung von (erkranktem) Gewebe der Hornhaut des Auges
15	5-085	<= 5	Operative Entfernung von erkranktem Gewebe an Tränensack bzw. sonstigen Tränenwegen
15	5-086	<= 5	Wiederherstellende Operation am Tränenkanal bzw. Tränenpunkt
15	5-098	<= 5	Senkrechte Lidverlängerung
15	5-10a	<= 5	Verstärkender Eingriff an einem geraden Augenmuskel
15	5-10b	<= 5	Schwächender Eingriff an einem geraden Augenmuskel
15	5-129	<= 5	Sonstige Operation an der Hornhaut des Auges
15	5-137	<= 5	Sonstige Operation an der Regenbogenhaut des Auges (Iris)
15	5-146	<= 5	Einführung oder Wechsel einer künstlichen Augenlinse
15	5-159	<= 5	Operative Entfernung des Glaskörpers des Auges durch sonstigen Zugang bzw. sonstige Operation am Glaskörper

### **B-[3].10 Zulassung zum Durchgangs-Arztverfahren der Berufsgenossenschaft**

**Arzt oder Ärztin mit ambulanter D-Arzt-Zulassung vorhanden:**

Ja

**stationäre BG-Zulassung:**

Ja

### **B-[3].11 Personelle Ausstattung**

## B-[3].11.1 Ärzte und Ärztinnen

	Anzahl	Kommentar/ Erläuterung
<b>Ärzte und Ärztinnen insgesamt (außer Belegärzte und Belegärztinnen)</b>	6,3 Vollkräfte	
<b>davon Fachärzte und Fachärztinnen</b>	2,4 Vollkräfte	
<b>Belegärzte und Belegärztinnen (nach § 121 SGB V)</b>	0 Personen	

### Ärztliche Fachexpertise der Abteilung

Nr.	Facharztbezeichnung (Gebiete, Facharzt- und Schwerpunktkompetenzen):	Kommentar / Erläuterung:
AQ04	Augenheilkunde	

## B-[3].11.2 Pflegepersonal

	Anzahl	Ausbildungsdauer	Kommentar/ Erläuterung
<b>Gesundheits- und Krankenpfleger und Gesundheits- und Krankenpflegerinnen</b>	6,8 Vollkräfte	3 Jahre	
<b>Gesundheits- und Kinderkrankenpfleger und Gesundheits- und Kinderkrankenpflegerinnen</b>	0 Vollkräfte	3 Jahre	
<b>Altenpfleger und Altenpflegerinnen</b>	0 Vollkräfte	3 Jahre	
<b>Pflegeassistenten und Pflegeassistentinnen</b>	0 Vollkräfte	2 Jahre	
<b>Krankenpflegehelfer und Krankenpflegehelferinnen</b>	0,7 Vollkräfte	1 Jahr	
<b>Pflegehelfer und Pflegehelferinnen</b>	0 Vollkräfte	ab 200 Std. Basiskurs	
<b>Entbindungspfleger und Hebammen</b>	0 Personen	3 Jahre	
<b>Operationstechnische Assistenten und Operationstechnische Assistentinnen</b>	0 Vollkräfte	3 Jahre	

### Pflegerische Fachexpertise der Abteilung

Nr.	Zusatzqualifikation:	Kommentar / Erläuterung:
ZP13	Qualitätsmanagement	

### **B-[3].11.3** Spezielles therapeutisches Personal

keine Angaben

# B-[4] Fachabteilung Klinik für Diagnostische und Interventionelle Radiologie und Nuklearmedizin - Chefarzt Prof. Dr. med S. Diederich

## **B-[4].1** Name [Klinik für Diagnostische und Interventionelle Radiologie und Nuklearmedizin - Chefarzt Prof. Dr. med S. Diederich]

Klinik für Diagnostische und Interventionelle Radiologie und Nuklearmedizin - Chefarzt Prof. Dr. med S. Diederich

### **Art der Abteilung:**

Nicht bettenführende Abteilung/sonstige Organisationseinheit

### **Fachabteilungsschlüssel:**

3751

### **Hausanschrift:**

Rochusstraße 2

40479 Düsseldorf

### **Telefon:**

0211 / 4400 - 2101

### **Fax:**

0211 / 4400 - 2102

### **E-Mail:**

radiologie@marien-hospital.de

### **Internet:**

<http://www.marien-hospital.de/>

### **Chefärztinnen/-ärzte:**

Titel:	Name, Vorname:	Funktion:	Tel. Nr., Email:	Sekretariat:	Belegarzt / KH-Arzt:
Prof. Dr. med.	Diederich, Stefan	Chefarzt	0211 / 4400 - 2101 radiologie@marien-hospital.de	Frau Schaller, Tel.: 0211 / 4400 - 2101	

**B-[4].2 Versorgungsschwerpunkte [Klinik für Diagnostische und Interventionelle Radiologie und Nuklearmedizin - Chefarzt Prof. Dr. med S. Diederich]**

Nr.	Versorgungsschwerpunkte im Bereich Klinik für Diagnostische und Interventionelle Radiologie und Nuklearmedizin - Chefarzt Prof. Dr. med S. Diederich	Kommentar / Erläuterung
VR15	Arteriographie	
VR26	Computergestützte Bilddatenanalyse mit 3D-Auswertung	
VR27	Computergestützte Bilddatenanalyse mit 4D-Auswertung	
VR10	Computertomographie (CT), nativ	
VR12	Computertomographie (CT), Spezialverfahren	
VR11	Computertomographie (CT) mit Kontrastmittel	
VR04	Duplexsonographie	
VR03	Eindimensionale Dopplersonographie	
VR08	Fluoroskopie/Durchleuchtung als selbständige Leistung	
VX00	Gelenkinfiltration bei Arthrose	
VR41	Interventionelle Radiologie	
VR42	Kinderradiologie	
VR25	Knochendichtemessung (alle Verfahren)	
VR01	Konventionelle Röntgenaufnahmen	
VX00	Lokale Tumorablation	<p>Interdisziplinäre Tumorbehandlung - statt oder ergänzend zur Operation, Bestrahlung o. Chemotherapie – mittels radiologisch-interventioneller Methoden.</p> <p>Hier werden dünne Sonden oder Katheter unter örtlicher Betäubung in den Körper eingeführt und mit radiologischen Verfahren millimetergenau an den Tumor herangesteuert. Durch Erhitzung mittels Laser, Radiofrequenz, Injektion von tumorabtötenden Substanzen oder Blockade der Blutgefäße des Tumors wird dieser abgetötet.</p>

Nr.	Versorgungsschwerpunkte im Bereich Klinik für Diagnostische und Interventionelle Radiologie und Nuklearmedizin - Chefarzt Prof. Dr. med S. Diederich	Kommentar / Erläuterung
VR22	Magnetresonanztomographie (MRT), nativ	
VR24	Magnetresonanztomographie (MRT), Spezialverfahren	
VR23	Magnetresonanztomographie (MRT) mit Kontrastmittel	
VX00	MRT des Herzens	
VR02	Native Sonographie	
VR43	Neuroradiologie	
VR18	Nuklearmedizinische diagnostische Verfahren	Seit 12-2010 wird diese Leistung durch die Radiologisch - Nuklearmedizinische Gemeinschaftspraxis - Praxisgemeinschaft Düsseldorf ( <a href="http://www.roentgeninstitut.de">www.roentgeninstitut.de</a> ) erbracht.
VR16	Phlebographie	
VR09	Projektionsradiographie mit Kontrastmittelverfahren	
VR07	Projektionsradiographie mit Spezialverfahren (Mammographie)	
VX00	Radiologische Schmerztherapie	Behandlung chronischer Schmerzen durch gezielte Injektion mit schmerzstillenden Substanzen direkt am Ort des Geschehens. Kleinste Mengen an Medikamenten entfalten ihre Wirkung, ohne sich im gesamten Organismus zu verteilen.
VX00	Sentinel node Szintigraphie	Seit 12-2010 wird diese Leistung durch die Radiologisch - Nuklearmedizinische Gemeinschaftspraxis - Praxisgemeinschaft Düsseldorf ( <a href="http://www.roentgeninstitut.de">www.roentgeninstitut.de</a> ) erbracht.
VR44	Teleradiologie	
VR47	Tumorembolisation	
VX00	Uterusmyomebolisation	Behandlung schmerzhafter Muskelknoten (Myome) der Gebärmutter durch Blockade der Blutgefäße des Myoms mittels kleinster Partikel.

**B-[4].3 Medizinisch-pflegerische Leistungsangebote [Klinik für Diagnostische und Interventionelle Radiologie und Nuklearmedizin - Chefarzt Prof. Dr. med S. Diederich]**

trifft nicht zu / entfällt

#### **B-[4].4 Nicht-medizinische Serviceangebote [Klinik für Diagnostische und Interventionelle Radiologie und Nuklearmedizin - Chefarzt Prof. Dr. med S. Diederich]**

Nr.	Serviceangebot	Kommentar / Erläuterung
SA00	Serviceangebote	Siehe auch unter "Nicht-medizinische Serviceangebote der Organisation" Punkt A-10.

#### **B-[4].5 Fallzahlen [Klinik für Diagnostische und Interventionelle Radiologie und Nuklearmedizin - Chefarzt Prof. Dr. med S. Diederich]**

##### **Vollstationäre Fallzahl:**

0

##### **Teilstationäre Fallzahl:**

0

#### **B-[4].6 Diagnosen nach ICD**

trifft nicht zu / entfällt

##### **B-[4].6.1 Hauptdiagnosen nach ICD**

trifft nicht zu / entfällt

##### **B-[4].6.2 Weitere Kompetenzdiagnosen**

trifft nicht zu / entfällt

#### **B-[4].7 Prozeduren nach OPS**

##### **B-[4].7.1 Durchgeführte Prozeduren nach OPS**

Rang	OPS-301 Ziffer:	Anzahl:	Umgangssprachliche Bezeichnung:
1	3-200	2918	Computertomographie (CT) des Schädels ohne Kontrastmittel

Rang	OPS-301 Ziffer:	Anzahl:	Umgangssprachliche Bezeichnung:
2	3-225	1588	Computertomographie (CT) des Bauches mit Kontrastmittel
3	3-226	1528	Computertomographie (CT) des Beckens mit Kontrastmittel
4	3-800	1361	Kernspintomographie (MRT) des Schädels ohne Kontrastmittel
5	3-222	1282	Computertomographie (CT) des Brustkorbes mit Kontrastmittel
6	3-820	493	Kernspintomographie (MRT) des Schädels mit Kontrastmittel
7	3-220	483	Computertomographie (CT) des Schädels mit Kontrastmittel
8	3-802	381	Kernspintomographie (MRT) von Wirbelsäule und Rückenmark ohne Kontrastmittel
9	3-70c	321	Bildgebendes Verfahren über den ganzen Körper zur Darstellung krankhafter Prozesse mittels radioaktiver Strahlung (Szintigraphie)
10	3-202	248	Computertomographie (CT) des Brustkorbes ohne Kontrastmittel
11	3-206	245	Computertomographie (CT) des Beckens ohne Kontrastmittel
12	3-990	231	Computergestützte Analyse von Bilddaten mit 3D-Auswertung
13	3-207	220	Computertomographie (CT) des Bauches ohne Kontrastmittel
14	3-205	215	Computertomographie (CT) des Muskel-Skelett-Systems ohne Kontrastmittel
15	3-221	152	Computertomographie (CT) des Halses mit Kontrastmittel
16	3-827	109	Kernspintomographie (MRT) der Brustdrüse mit Kontrastmittel
17	3-203	100	Computertomographie (CT) der Wirbelsäule und des Rückenmarks ohne Kontrastmittel
18	3-823	74	Kernspintomographie (MRT) von Wirbelsäule und Rückenmark mit Kontrastmittel
19	3-821	61	Kernspintomographie (MRT) des Halses mit Kontrastmittel
20	3-100	58	Röntgendarstellung der Brustdrüse
21	3-801	57	Kernspintomographie (MRT) des Halses ohne Kontrastmittel
22	3-604	45	Röntgendarstellung der Schlagadern im Bauch mit Kontrastmittel
23	3-608	43	Röntgendarstellung kleiner Schlagadern mit Kontrastmittel
24	3-201	40	Computertomographie (CT) des Halses ohne Kontrastmittel
25	3-824	39	Kernspintomographie (MRT) des Herzens mit Kontrastmittel
25	3-825	39	Kernspintomographie (MRT) des Bauchraumes mit Kontrastmittel
27	3-82a	38	Kernspintomographie (MRT) des Beckens mit Kontrastmittel
28	3-80x	37	Sonstige Kernspintomographie (MRT) ohne Kontrastmittel
29	3-611	26	Röntgendarstellung der Venen in Hals und Brustkorb mit Kontrastmittel

Rang	OPS-301 Ziffer:	Anzahl:	Umgangssprachliche Bezeichnung:
30	3-13a	19	Röntgendarstellung des Dickdarms mit Kontrastmitteleinlauf

### B-[4].7.2 Weitere Kompetenzprozeduren

keine Angaben

### B-[4].8 Ambulante Behandlungsmöglichkeiten

Nr	Art der Ambulanz	Bezeichnung der Ambulanz	Nr. / Leistung	Kommentar / Erläuterung
AM00	Sonstige Ambulanz	Radiologische Ambulanz	• alle radiologischen Schnittbildleistungen wie CT, MRT....., spezielle Embolisationsverfahren an Leber und Gebärmutter (VZ00)	

### B-[4].9 Ambulante Operationen nach § 115b SGB V

trifft nicht zu / entfällt

### B-[4].10 Zulassung zum Durchgangs-Arztverfahren der Berufsgenossenschaft

nicht vorhanden

### B-[4].11 Personelle Ausstattung

#### B-[4].11.1 Ärzte und Ärztinnen

	Anzahl	Kommentar/ Erläuterung
<b>Ärzte und Ärztinnen insgesamt (außer Belegärzte und Belegärztinnen)</b>	9,5 Vollkräfte	
<b>davon Fachärzte und Fachärztinnen</b>	6,4 Vollkräfte	
<b>Belegärzte und Belegärztinnen (nach § 121 SGB V)</b>	0 Personen	

#### Ärztliche Fachexpertise der Abteilung

Nr.	Facharztbezeichnung (Gebiete, Facharzt- und Schwerpunktcompetenzen):	Kommentar / Erläuterung:
AQ54	Radiologie	

### B-[4].11.2 Pflegepersonal

	Anzahl	Ausbildungsdauer	Kommentar/ Erläuterung
<b>Gesundheits- und Krankenpfleger und Gesundheits- und Krankenpflegerinnen</b>	0 Vollkräfte	3 Jahre	
<b>Gesundheits- und Kinderkrankenpfleger und Gesundheits- und Kinderkrankenpflegerinnen</b>	0 Vollkräfte	3 Jahre	
<b>Altenpfleger und Altenpflegerinnen</b>	0 Vollkräfte	3 Jahre	
<b>Pflegeassistenten und Pflegeassistentinnen</b>	0 Vollkräfte	2 Jahre	
<b>Krankenpflegehelfer und Krankenpflegehelferinnen</b>	0 Vollkräfte	1 Jahr	
<b>Pflegehelfer und Pflegehelferinnen</b>	0 Vollkräfte	ab 200 Std. Basiskurs	
<b>Entbindungspfleger und Hebammen</b>	0 Personen	3 Jahre	
<b>Operationstechnische Assistenten und Operationstechnische Assistentinnen</b>	0 Vollkräfte	3 Jahre	

### B-[4].11.3 Spezielles therapeutisches Personal

Für die Klinik für Diagnostische und Interventionelle Radiologie und Nuklearmedizin - Chefarzt Prof. Dr. med S. Diederich steht folgendes spezielles therapeutisches Personal zur Verfügung:

Nr.	Spezielles therapeutisches Personal	Anzahl	Kommentar/ Erläuterung
SP00	Medizinisch-technische Radiologieassistenten/-innen	14,9 Vollkräfte	

# B-[5] Fachabteilung Klinik für Gynäkologie und Geburtshilfe - Chefarzt Prof. Dr. med. H.- P. Diemer

## **B-[5].1** Name [Klinik für Gynäkologie und Geburtshilfe - Chefarzt Prof. Dr. med. H.- P. Diemer]

Klinik für Gynäkologie und Geburtshilfe - Chefarzt Prof. Dr. med. H.- P. Diemer

### **Art der Abteilung:**

Hauptabteilung

### **Fachabteilungsschlüssel:**

2400

### **Hausanschrift:**

Rochusstraße 2

40479 Düsseldorf

### **Telefon:**

0211 / 4400 - 2450

### **Fax:**

0211 / 4400 - 2451

### **E-Mail:**

frauenheilkunde@marien-hospital.de

### **Internet:**

<http://www.marien-hospital.de/>

### **Chefärztinnen/-ärzte:**

Titel:	Name, Vorname:	Funktion:	Tel. Nr., Email:	Sekretariat:	Belegarzt / KH-Arzt:
Prof. Dr. med.	Diemer, Hans	Chefarzt	0211 / 4400 - 2450 frauenheilkunde@ma- rien-hospital.de	Frau Timmermanns, Tel.: 0211 / 4400 - 2450	

## **B-[5].2** Versorgungsschwerpunkte [Klinik für Gynäkologie und Geburtshilfe - Chefarzt Prof. Dr. med. H.- P. Diemer]

Nr.	Versorgungsschwerpunkte im Bereich Klinik für Gynäkologie und Geburtshilfe - Chefarzt Prof. Dr. med. H.- P. Diemer	Kommentar / Erläuterung
VG19	Ambulante Entbindung	
VG08	Diagnostik und Therapie gynäkologischer Tumoren (Zervix-, Corpus-, Ovarial-, Vulva-, Vaginalkarzinom)	Dieser Schwerpunkt umfasst die operative Behandlung gutartiger und bösartiger Veränderungen der Brust, der Gebärmutter, des Gebärmutterhalses, der Eierstöcke, der Scheide und uteruserhaltende Myombehandlung. Zur genauen Planung der jeweiligen Operationsverfahren stehen alle bildgebenden Untersuchungsmöglichkeiten einschließlich des Ultraschalls, der Computertomographie, der Kernspintomographie (MNR) zur Verfügung. Falls erforderlich, können auch radikale Operationsmethoden in Zusammenarbeit mit den anderen Fächern (Chirurgen, Urologen) geplant und durchgeführt werden. Wir arbeiten nach den AGO bzw. Richtlinien nach interdisziplinärer Beratung mit Onkologen und Radiotherapeuten.
VG01	Diagnostik und Therapie von bösartigen Tumoren der Brustdrüse	
VG13	Diagnostik und Therapie von entzündlichen Krankheiten der weiblichen Beckenorgane	Diagnostische Laparoskopie (Bauchspiegelung) und Hysteroskopie (Gebärmutter Spiegelung) als ambulante OP.
VG02	Diagnostik und Therapie von gutartigen Tumoren der Brustdrüse	
VG11	Diagnostik und Therapie von Krankheiten während der Schwangerschaft, der Geburt und des Wochenbettes	
VG14	Diagnostik und Therapie von nichtentzündlichen Krankheiten des weiblichen Genitaltraktes	Diagnostische Laparoskopie (Bauchspiegelung) und Hysteroskopie (Gebärmutter Spiegelung) als ambulante OP.
VG05	Endoskopische Operationen (Laparoskopie, Hysteroskopie)	Minimalinvasiv per Bauchspiegelung: alle Eingriffe an den Eierstöcken und Eileitern bei gutartigen Erkrankungen, Teil- oder Gesamtentfernung der Gebärmutter, Entfernung von Myomen, Staging-Operationen bei gynäkologischen Karzinomen (=Einstufung der Erkrankung) inkl. Lymphknotenentfernung. Per Gebärmutter Spiegelung: Entfernung von Myomen, Entfernung der Gebärmutter Schleimhaut, Operation bei Gebärmuttermissbildungen.

Nr.	Versorgungsschwerpunkte im Bereich Klinik für Gynäkologie und Geburtshilfe - Chefarzt Prof. Dr. med. H.- P. Diemer	Kommentar / Erläuterung
VG12	Geburtshilfliche Operationen	Das Kreißsaalteam besteht aus erfahrenen Hebammen und Ärzten, die sich gemeinsam um die junge Mutter und das Kind kümmern. Hierbei wird versucht, für die Gebärende ein natürliches Geburtserlebnis zu ermöglichen und ihren individuellen Erwartungen und Bedürfnissen zu entsprechen, ohne dabei die notwendigen Sicherheitsstandards für Mutter und Kind zu vernachlässigen.
VG06	Gynäkologische Abdominalchirurgie	
VG07	Inkontinenzchirurgie	<p>Diagnostik von Blasenschwäche:</p> <p>Die Diagnose der genauen Ursachen des unwillkürlichen Urinverlustes steht immer am Anfang der therapeutischen Maßnahmen. Hierzu können wir moderne Messverfahren anbieten (Urodynamik, Ultraschall), die uns erlauben, die Ursachen genau festzustellen. In Abhängigkeit von der zugrunde liegenden Störung wird ein sinnvolles Operationsverfahren gewählt, das entscheidend für den Therapieerfolg ist. Alle operativen Eingriffe zur differenzierten Behebung der Inkontinenz können in unserer Klinik durchgeführt werden. Komplexe Störungen werden in Zusammenarbeit mit der Klinik für Urologie behandelt.</p> <p>Angewendet werden sowohl die klassischen Operationen (nach Bruch, Kolposuspension) als auch moderne Verfahren mit Fremdmaterial (Transobturatorisches Tape und periurethrales Gel (Bulkamid).</p> <p>Descendenschirurgie (Senkungsoperationen): hier sowohl klassische Operationen als auch moderne Verfahren mit Netz (TVM).</p>
VG00	Myombehandlung	Minimal-invasive (Bauchspiegelung und Gebärmutterspiegelung), organerhaltende Myomentfernung. Myomembolisation. Falls erforderlich, minimal-invasive Entfernung der Gebärmutter (Teil- oder Totalentfernung)
VG09	Pränataldiagnostik und Therapie	
VG15	Spezialsprechstunde	Inkontinenz/ Descensus, Geburtsvorbereitung, Myome.
VG16	Urogynäkologie	

Nr.	Medizinisch-pflegerisches Leistungsangebot	Kommentar / Erläuterung
MP02	Akupunktur	nach Terminvereinbarung Kontakt: Frau Lutze-Wehnemann (Hebamme) +49 (0) 21 31 / 20 46 004
MP19	Geburtsvorbereitungskurse	Informationen über <a href="http://www.marien-hospital.de">www.marien-hospital.de</a>
MP00	Mitglied im Verein Babyfreundliches Krankenhaus e.V.	Die Geburtshilfe unterstützt Frauen besonders im Jahr nach der Geburt z. B. durch Still- und Laktationsberatung, Tragetuchkurse, Rückbildungsgymnastik, Babymassage Kontakt: Y. Kayser 0211 4400-6256
MP28	Naturheilverfahren	z.B. Aromatherapie
MP36	Säuglingspflegekurse	Informationen über <a href="http://www.marien-hospital.de">www.marien-hospital.de</a>
MP05	Spezielle Angebote zur Betreuung von Säuglingen und Kleinkindern	Angebote extern
MP41	Spezielles Leistungsangebot von Hebammen	Babymassagekurse, Rückbildungsgymnastik, Akupunktur, Still- und Laktationsberatung, Betreuung und Behandlungsmethoden während der Schwangerschaft Die Schwangerenberatung erfolgt durch ein Team ausgesuchter Fachleute und findet in eigens dafür vorgesehenen Räumlichkeiten statt. Hier werden auch die vorbereitenden Maßnahmen für die Geburt besprochen und abgestimmt. Das Marien Hospital Düsseldorf bietet für werdende Mütter und natürlich auch für die Väter verschiedene Vorbereitungskurse
MP43	Stillberatung	3 ausgebildete Still- und Laktationsberaterinnen (IBCLC)
MP50	Wochenbettgymnastik	

#### **B-[5].4 Nicht-medizinische Serviceangebote [Klinik für Gynäkologie und Geburtshilfe - Chefarzt Prof. Dr. med. H.- P. Diemer]**

Nr.	Serviceangebot	Kommentar / Erläuterung
SA05	Mutter-Kind-Zimmer	
SA07	Rooming-In	

Nr.	Serviceangebot	Kommentar / Erläuterung
SA00	Serviceleistungen	Siehe auch unter nicht-medizinische Serviceangebote der Organisation Punkt A-10.

## **B-[5].5 Fallzahlen [Klinik für Gynäkologie und Geburtshilfe - Chefarzt Prof. Dr. med. H.- P. Diemer]**

### **Vollstationäre Fallzahl:**

1775

### **Teilstationäre Fallzahl:**

0

## **B-[5].6 Diagnosen nach ICD**

### **B-[5].6.1 Hauptdiagnosen nach ICD**

Rang	ICD-10- Ziffer*	Fallzahl:	Umgangssprachliche Bezeichnung:
1	Z38	887	Neugeborene
2	O70	286	Dammriss während der Geburt
3	D25	149	Gutartiger Tumor der Gebärmuttermuskulatur
4	O71	103	Sonstige Verletzung während der Geburt
5	O48	91	Schwangerschaft, die über den erwarteten Geburtstermin hinausgeht
6	O42	71	Vorzeitiger Blasensprung
7	O68	58	Komplikationen bei Wehen bzw. Entbindung durch Gefahrenzustand des Kindes
8	O80	47	Normale Geburt eines Kindes
9	O34	45	Betreuung der Mutter bei festgestellten oder vermuteten Fehlbildungen oder Veränderungen der Beckenorgane
10	C50	43	Brustkrebs
11	D27	38	Gutartiger Eierstocktumor
11	N83	38	Nichtentzündliche Krankheit des Eierstocks, des Eileiters bzw. der Gebärmutterbänder
13	O63	35	Sehr lange dauernde Geburt
13	O64	35	Geburtshindernis durch falsche Lage bzw. Haltung des ungeborenen Kindes kurz vor der Geburt
15	O60	26	Vorzeitige Wehen und Entbindung

Rang	ICD-10- Ziffer*	Fallzahl:	Umgangssprachliche Bezeichnung:
16	N81	24	Vorfall der Scheide bzw. der Gebärmutter
17	O00	20	Schwangerschaft außerhalb der Gebärmutter
17	P59	20	Gelbsucht des Neugeborenen durch sonstige bzw. vom Arzt nicht näher bezeichnete Ursachen
19	O62	19	Ungewöhnliche Wehentätigkeit
20	O21	16	Übermäßiges Erbrechen während der Schwangerschaft
21	O47	15	Wehen, die nicht zur Eröffnung des Muttermundes beitragen - Unnütze Wehen
22	N85	14	Sonstige nichtentzündliche Krankheit der Gebärmutter, ausgenommen des Gebärmutterhalses
23	C54	13	Gebärmutterkrebs

\* Hauptdiagnose gemäß der jeweils geltenden Fassung der Deutschen Kodierrichtlinien

## **B-[5].6.2 Weitere Kompetenzdiagnosen**

keine Angaben

## **B-[5].7 Prozeduren nach OPS**

### **B-[5].7.1 Durchgeführte Prozeduren nach OPS**

Rang	OPS-301 Ziffer:	Anzahl:	Umgangssprachliche Bezeichnung:
1	9-262	929	Versorgung eines Neugeborenen nach der Geburt
2	9-261	519	Überwachung und Betreuung einer Geburt mit erhöhter Gefährdung für Mutter oder Kind
3	5-758	449	Wiederherstellende Operation an den weiblichen Geschlechtsorganen nach Dammriss während der Geburt
4	9-260	297	Überwachung und Betreuung einer normalen Geburt
5	5-749	236	Sonstiger Kaiserschnitt
6	5-738	180	Erweiterung des Scheideneingangs durch Dammschnitt während der Geburt mit anschließender Naht
7	5-704	140	Operative Raffung der Scheidenwand bzw. Straffung des Beckenbodens mit Zugang durch die Scheide
8	5-683	115	Vollständige operative Entfernung der Gebärmutter
9	5-728	95	Operative Entbindung durch die Scheide mittels Saugglocke
10	5-651	87	Operative Entfernung oder Zerstörung von Gewebe des Eierstocks

Rang	OPS-301 Ziffer:	Anzahl:	Umgangssprachliche Bezeichnung:
11	5-469	62	Sonstige Operation am Darm
11	5-653	62	Operative Entfernung des Eierstocks und der Eileiter
13	1-672	59	Untersuchung der Gebärmutter durch eine Spiegelung
13	5-657	59	Operatives Lösen von Verwachsungen an Eierstock und Eileitern ohne Zuhilfenahme von Geräten zur optischen Vergrößerung
15	5-681	53	Operative Entfernung und Zerstörung von erkranktem Gewebe der Gebärmutter
16	5-870	51	Operative brusterhaltende Entfernung von Brustdrüsengewebe ohne Entfernung von Achsellymphknoten
17	3-760	46	Sondenmessung im Rahmen der Entfernung eines bestimmten Lymphknotens bei Tumorkrankheiten, z.B. bei Brustdrüsenkrebs
18	1-471	44	Entnahme einer Gewebeprobe (Biopsie) aus der Gebärmutter Schleimhaut ohne operativen Einschnitt
19	5-682	43	Fast vollständige operative Entfernung der Gebärmutter
20	5-690	38	Operative Zerstörung des oberen Anteils der Gebärmutter Schleimhaut - Ausschabung
21	3-709	35	Bildgebendes Verfahren zur Darstellung des Lymphsystems mittels radioaktiver Strahlung (Szintigraphie)
21	5-572	35	Operatives Anlegen einer Verbindung zwischen Harnblase und Bauchhaut zur künstlichen Harnableitung
23	5-593	27	Operation zur Anhebung des Blasenhalbes bei Blasenschwäche mit Zugang durch die Scheide
24	1-334	25	Untersuchung von Harntransport und Harnentleerung
25	8-560	24	Anwendung von natürlichem oder künstlichem Licht zu Heilzwecken - Lichttherapie
26	5-401	21	Operative Entfernung einzelner Lymphknoten bzw. Lymphgefäße
27	5-756	20	Entfernung von zurückgebliebenen Resten des Mutterkuchens (Plazenta) nach der Geburt
28	5-543	15	Operative Entfernung oder Zerstörung von Gewebe aus der Bauchhöhle
28	5-740	15	Klassischer Kaiserschnitt
30	5-744	14	Operation bei Einnistung der befruchteten Eizelle außerhalb der Gebärmutter (Extrauterin gravidität)

## B-[5].7.2 Weitere Kompetenzprozeduren

keine Angaben

## B-[5].8 Ambulante Behandlungsmöglichkeiten

Nr	Art der Ambulanz	Bezeichnung der Ambulanz	Nr. / Leistung	Kommentar / Erläuterung
AM07	Privatambulanz	Gynäkologische Ambulanz		Angebote Diagnostik: Koloskopie (Scheidenspiegelung), Ultraschall, Probeentnahmen an den äußeren Genitalorganen und bei Mammatumoren (ultraschallgesteuerte Stanze), Dopplersonographie in der Schwangerschaft. Therapien: Ausschabungen, Konisationen, Entfernung von gutartigen Mammakarzinomen, kleine Operationen an den äußeren Genitalien (z.B. Schamlippenzysten), Lasertherapien

## B-[5].9 Ambulante Operationen nach § 115b SGB V

Rang	OPS-Ziffer (4-stellig):	Anzahl:	Umgangssprachliche Bezeichnung:
1	5-690	183	Operative Zerstörung des oberen Anteils der Gebärmutter Schleimhaut - Ausschabung
2	1-672	83	Untersuchung der Gebärmutter durch eine Spiegelung
3	1-471	81	Entnahme einer Gewebeprobe (Biopsie) aus der Gebärmutter Schleimhaut ohne operativen Einschnitt
4	5-711	21	Operation an der Scheidenvorhofdrüse (Bartholin-Drüse)

Rang	OPS-Ziffer (4-stellig):	Anzahl:	Umgangssprachliche Bezeichnung:
5	5-671	13	Operative Entnahme einer kegelförmigen Gewebeprobe aus dem Gebärmutterhals
6	1-694	11	Untersuchung des Bauchraums bzw. seiner Organe durch eine Spiegelung
7	5-870	9	Operative brusterhaltende Entfernung von Brustdrüsengewebe ohne Entfernung von Achsellymphknoten
8	1-472	<= 5	Entnahme einer Gewebeprobe (Biopsie) aus dem Gebärmutterhals ohne operativen Einschnitt
8	5-469	<= 5	Sonstige Operation am Darm
8	5-663	<= 5	Operative(r) Zerstörung oder Verschluss des Eileiters - Sterilisationsoperation bei der Frau
8	5-691	<= 5	Entfernung eines Fremdkörpers aus der Gebärmutter
8	5-881	<= 5	Operativer Einschnitt in die Brustdrüse

## **B-[5].10** Zulassung zum Durchgangs-Arztverfahren der Berufsgenossenschaft

nicht vorhanden

## **B-[5].11** Personelle Ausstattung

### **B-[5].11.1** Ärzte und Ärztinnen

	Anzahl	Kommentar/ Erläuterung
<b>Ärzte und Ärztinnen insgesamt (außer Belegärzte und Belegärztinnen)</b>	8,8 Vollkräfte	
<b>davon Fachärzte und Fachärztinnen</b>	6,7 Vollkräfte	
<b>Belegärzte und Belegärztinnen (nach § 121 SGB V)</b>	0 Personen	

### **Ärztliche Fachexpertise der Abteilung**

Nr.	Facharztbezeichnung (Gebiete, Facharzt- und Schwerpunktkompetenzen):	Kommentar / Erläuterung:
AQ14	Frauenheilkunde und Geburtshilfe	
AQ23	Innere Medizin	

Nr.	Zusatz-Weiterbildung:	Kommentar / Erläuterung:
ZF22	Labordiagnostik	

## B-[5].11.2 Pflegepersonal

	Anzahl	Ausbildungsdauer	Kommentar/ Erläuterung
<b>Gesundheits- und Krankenpfleger und Gesundheits- und Krankenpflegerinnen</b>	11,6 Vollkräfte	3 Jahre	
<b>Gesundheits- und Kinderkrankenpfleger und Gesundheits- und Kinderkrankenpflegerinnen</b>	5,2 Vollkräfte	3 Jahre	
<b>Altenpfleger und Altenpflegerinnen</b>	0 Vollkräfte	3 Jahre	
<b>Pflegeassistenten und Pflegeassistentinnen</b>	0 Vollkräfte	2 Jahre	
<b>Krankenpflegehelfer und Krankenpflegehelferinnen</b>	2,3 Vollkräfte	1 Jahr	
<b>Pflegehelfer und Pflegehelferinnen</b>	0 Vollkräfte	ab 200 Std. Basiskurs	
<b>Entbindungspfleger und Hebammen</b>	12 Personen	3 Jahre	
<b>Operationstechnische Assistenten und Operationstechnische Assistentinnen</b>	0 Vollkräfte	3 Jahre	

### Pflegerische Fachexpertise der Abteilung

Nr.	Zusatzqualifikation:	Kommentar / Erläuterung:
ZP13	Qualitätsmanagement	
ZP00	Still- und Laktoseberatung	

## B-[5].11.3 Spezielles therapeutisches Personal

keine Angaben

# B-[6] Fachabteilung Klinik für Innere Medizin und konservative Intensivmedizin - Chefarzt Prof. Dr. med. R. Lüthen

## **B-[6].1** Name [Klinik für Innere Medizin und konservative Intensivmedizin - Chefarzt Prof. Dr. med. R. Lüthen]

Klinik für Innere Medizin und konservative Intensivmedizin - Chefarzt Prof. Dr. med. R. Lüthen

### **Art der Abteilung:**

Hauptabteilung

### **Fachabteilungsschlüssel:**

0100

### **Hausanschrift:**

Rochusstraße 2

40479 Düsseldorf

### **Telefon:**

0211 / 4400 - 2430

### **Fax:**

0211 / 4400 - 2591

### **E-Mail:**

inneremedizin@marien-hospital.de

### **Internet:**

<http://www.marien-hospital.de/>

### **Chefärztinnen/-ärzte:**

Titel:	Name, Vorname:	Funktion:	Tel. Nr., Email:	Sekretariat:	Belegarzt / KH-Arzt:
Prof. Dr. med.	Lüthen, Reinhard	Chefarzt	0211 / 4400 - 2430 inneremedizin@mari en-hospital.de	Frau Hartnick, Tel.: 0211 / 4400 - 2430	

## **B-[6].2** Versorgungsschwerpunkte [Klinik für Innere Medizin und konservative Intensivmedizin - Chefarzt Prof. Dr. med. R. Lüthen]

Nr.	Versorgungsschwerpunkte im Bereich Klinik für Innere Medizin und konservative Intensivmedizin - Chefarzt Prof. Dr. med. R. Lüthen	Kommentar / Erläuterung
VI15	Diagnostik und Therapie von Erkrankungen der Atemwege und der Lunge	<p>Komplette bronchoskopische Diagnostik, d.h. Spiegelung des Bronchialsystems mittels moderner flexibler Videobronchoskope (in Sedierung und lokalanästhesie) mit der Möglichkeit röntgengestützter transbronchialer Biopsien. Außerdem ist die Lungenfunktionsdiagnostik und Blutgasanalyse vorhanden. Es wird ein Mesam-Gerät für die Vorfelddiagnostik des Schlaf-Apnoe-Syndroms (einer mit nächtlichen Atemaussetzern und/oder Schnarchen verbundenen Erkrankung, die unbehandelt u. a. ein erhebliches Schlaganfallrisiko bedeutet) vorgehalten.</p> <p>Als wichtige Methode bei der manchmal schwierigen Diagnostik des Bronchialkarzinoms wird zunehmend die endosonografische (transösophageale) Punktionstechnik eingesetzt. Zudem werden diagnostische und therapeutische perkutane Punktionen der Lunge und Pleura (Rippenfell) durchgeführt.</p>
VI14	Diagnostik und Therapie von Erkrankungen der Leber, der Galle und des Pankreas	<p>Die Diagnostik und Therapie umfasst die akuten, chronischen und tumorösen Erkrankungen der Leber, der Gallenblase und des Gallengangsystems. Durchgeführt werden Punktionen und Drainagen der Leber, endoskopische Eingriffe (via Magen und Zwölffingerdarm) an Leber- und Gallengängen, ERCP sowie perkutane (von außen durchgeführte) Eingriffe an den Gallenwegen (PTCD).</p> <p>Einen besonderen Schwerpunkt bilden die akuten und chronischen Erkrankungen sowie die Tumoren der Bauchspeicheldrüse mit allen endoskopisch durchgeführten Eingriffen.</p>
VI12	Diagnostik und Therapie von Erkrankungen des Darmausgangs	Spiegelung des Enddarms mit Behandlungsmöglichkeit von Hämorrhoiden, Fissuren etc.

Nr.	Versorgungsschwerpunkte im Bereich Klinik für Innere Medizin und konservative Intensivmedizin - Chefarzt Prof. Dr. med. R. Lüthen	Kommentar / Erläuterung
VI11	Diagnostik und Therapie von Erkrankungen des Magen-Darmtraktes	<p>Untersucht werden Speiseröhre, Magen, Zwölffingerdarm sowie Dünn- und Dickdarm durch die direkte Betrachtung mit einem flexiblen Video-Endoskop und ggf. Probiopsien. Dies erfolgt schonend u. sicher unter der Wirkung von Schlafspritzen.</p> <p>Ein großer Teil dieser Untersuchungen, insbes. Darmspiegelungen, können ambulant erfolgen.</p> <p>Die Endosonographie wird vorzugsweise im Bereich des oberen Verdauungstraktes eingesetzt. Hierbei können hochauflösende Ultraschallverfahren Veränderungen der Wand genau darstellen. Weiter können Prozesse in der Nachbarschaft des Verdauungstraktes erkannt werden. Haupteinsatzgebiete sind unter der Schleimhaut liegende Veränderungen, die genaue Stadieneinteilung bereits festgestellter Tumoren, Erkennen von entzündlichen u. tumorösen Veränderungen der Bauchspeicheldrüse und ihrer Umgebung.</p> <p>Ergänzt wird die Diagnostik durch Sonographie (Ultraschall), Röntgenuntersuchungen u. CT/MRT.</p> <p>Zumeist kann die Behandlung diätetisch, medikamentös oder endoskopisch erfolgen.</p>
VI33	Diagnostik und Therapie von Gerinnungsstörungen	Nach der Labordiagnostik lassen sich viele dieser Störungen gezielt behandeln.
VI31	Diagnostik und Therapie von Herzrhythmusstörungen	Die Störungen werden durch EKG, Langzeit-EKG, Monitorüberwachung oder implantierbare Aufzeichnungsgeräte diagnostiziert und dann gezielt durch Medikamente oder elektrische Kardioversion behandelt.
VI19	Diagnostik und Therapie von infektiösen und parasitären Krankheiten	Im Anschluß an die klinische, laborchemische, mikroskopische oder bildgebende Diagnosstellung können die meisten dieser Erkrankungen hier medikamentös behandelt werden.

Nr.	Versorgungsschwerpunkte im Bereich Klinik für Innere Medizin und konservative Intensivmedizin - Chefarzt Prof. Dr. med. R. Lüthen	Kommentar / Erläuterung
VH08	Diagnostik und Therapie von Infektionen der oberen Atemwege	Das gesamte Spektrum der Infektionen der Atemwege (Bronchitis, Lungenentzündung, Rippenfellentzündung, etc.) wird hier diagnostiziert und behandelt. Dazu steht diagnostisch neben der klinischen Untersuchung, der mikrobiologischen Untersuchung von Erregern, der Atemwegsspiegelung (Bronchoskopie) auch die gesamte Bildgebung von Ultraschall (Sonographie) über Röntgen des Brustkorbs bis hin zur Computertomographie (CT) zur Verfügung. Das Therapiespektrum umfasst Schleimlösung, physikalische Therapie, Antibiotika, Drainageanlagen, aber auch Sauerstoffgaben bis hin zur künstlichen Beatmung.
VI01	Diagnostik und Therapie von ischämischen Herzkrankheiten	<p>Einen weiteren Schwerpunkt stellt die Kardiologie dar. Diese umfasst alle Erkrankungen des Herzens und der großen Gefäße. Diagnostisch wird das gesamte Spektrum der nicht-invasiven Kardiologie angeboten. Dieses umfasst EKG, Belastungs-EKG, Langzeit-EKG, Herzrhythmus-Eventrecorder, Langzeit-Blutdruckmessung, Echokardiographie Stressechokardiographie, transösophageale Echokardiographie und Rechtsherzkatheter.</p> <p>Sofern eine Linksherzkatheteruntersuchung angezeigt ist, wird diese nach Rücksprache zeitnah in der kardiologischen Klinik des Augusta-Krankenhauses oder der Uni Düsseldorf in enger Kooperation durchgeführt.</p> <p>Therapeutisch stehen hier alle modernen medikamentösen und intensivmedizinischen Methoden (einschl. Lysetherapie) zur Verfügung. Sollte notfallmäßig ein herzkatheter-gestützter Eingriff (also Dilatation, Stent, etc.) an den Herzkranzgefäßen notwendig werden, erfolgt dieser in o.g. enger Kooperation.</p>
VI04	Diagnostik und Therapie von Krankheiten der Arterien, Arteriolen und Kapillaren	Es kann die Diagnostik vieler Formen dieser Gefäßkrankheiten hier klinisch, sonographisch oder radiologisch erfolgen und dann ggf. eine medikamentöse Therapie durchgeführt werden.
VI16	Diagnostik und Therapie von Krankheiten der Pleura	Siehe Kapitel „obere Atemwege“
VI05	Diagnostik und Therapie von Krankheiten der Venen, der Lymphgefäße und der Lymphknoten	<p>Krankhaft vergrößerte Lymphknoten sind oft entzündlichen oder tumorösen Ursprungs. Durch Ultraschall und/oder Punktion (in örtlicher Betäubung) lässt sich oft eine Klärung erreichen.</p> <p>Vergleiche auch Kapitel „Herz/Gefäßerkrankungen“.</p>

Nr.	Versorgungsschwerpunkte im Bereich Klinik für Innere Medizin und konservative Intensivmedizin - Chefarzt Prof. Dr. med. R. Lüthen	Kommentar / Erläuterung
VZ00	Diagnostik und Therapie von Krankheiten des Herzens und der Gefäße	Alle gängigen invasiven und nicht invasiven diagnostischen Verfahren werden hier angeboten (siehe auch „ischämische Herkrankheiten“). Es besteht eine enge Kooperation mit der Kardiologischen Klinik im Augusta-Krankenhaus. Die dortige Ausstattung mit Linksherzkathetermessplätzen ermöglicht die Durchführung der selektiven Koronarangiographie und Laevokardiographie inkl. Koronarinterventionen im Rahmen der invasiven Diagnostik. Die nicht invasive Diagnostik umfasst hier Ruhe-, Belastungs- und LZ-EKG, sowie transthorakale und transösophageale sowie Stress-Echokardiografie. Weiterhin verfügen wir über Herz-Rhythmus-Event-Rekorder und LZ-NIBP.
VZ00	Diagnostik und Therapie von Krankheiten des Herzens und der Gefäße (Fortsetzung)	In der angiologischen Diagnostik besteht die Möglichkeit der Duplex- und Dopplersonografie der hirnversorgenden und peripheren Arterien inkl. Dopplerverschlussdruckmessung als Screeningverfahren bei peripherer arterieller Verschlusskrankheit sowie der Duplex- und Kompressionssonografie der peripheren Venen zur Diagnostik von Thrombosen. Zudem ist die Implantation von Ein- und Zweikammerherzschrittmachern zur Therapie von bradykarden Herzrhythmusstörungen hier etabliert.
VI13	Diagnostik und Therapie von Krankheiten des Peritoneums	Diese Erkrankungen können hier durch Ultraschall und ultraschallgesteuerte Punktionen abgeklärt werden.
VI08	Diagnostik und Therapie von Nierenerkrankungen	Einen weiteren Schwerpunkt stellt die Nephrologie / Dialyse dar. Hier werden Erkrankungen der Nieren sowie Nierenbeteiligungen bei Systemerkrankungen diagnostiziert und behandelt. Es erfolgt die Mitbetreuung der Intensivstation bei Akutdialysen. Es stehen moderne Möglichkeiten der Diagnostik, des Labors, spezieller Ultraschall, Nierenpunktion und der Therapie (medikamentös und Nierenersatzverfahren) zur Verfügung. Im Jahre 2008 erfolgten auf den 8 Behandlungsplätzen der Dialyseabteilung etwa 3800 Behandlungen. Das Spektrum umfasst intermittierende Hämodialysen, Hämodifiltration, Hämodiafiltration. Spezielle Geräte und Bereiche werden für potentiell infektiöse Patienten bereitgehalten.
VI18	Diagnostik und Therapie von onkologischen Erkrankungen	Die Diagnostik onkologischer Erkrankungen ist hier in vollem Umfang möglich.
VI17	Diagnostik und Therapie von rheumatologischen Erkrankungen	

Nr.	Versorgungsschwerpunkte im Bereich Klinik für Innere Medizin und konservative Intensivmedizin - Chefarzt Prof. Dr. med. R. Lüthen	Kommentar / Erläuterung
VI32	Diagnostik und Therapie von Schlafstörungen/Schlafmedizin	Schlafapoe-Diagnostik kann hier erfolgen.
VI03	Diagnostik und Therapie von sonstigen Formen der Herzkrankheit	
VI35	Endoskopie	Siehe „Magen/Darm-Erkrankungen“ und „Atemwegs-Erkrankungen“. Das komplette Spektrum der Endoskopie wird hier angeboten und durch z.Zt. 4 speziell ausgebildete Gastroenterologen/-innen praktiziert.
VI20	Intensivmedizin	Die internistische Intensivstation umfasst 10 Behandlungsplätze für Patienten mit lebensbedrohlichen internistischen Erkrankungen sowie einen Schockraum. Sämtliche modernen Verfahren zur Überwachung und Aufrechterhaltung von Herz, Kreislauf und Atmung stehen ebenso zur Verfügung wie Geräte zur künstlichen Beatmung, maschinellen Blutreinigung und therapeutischen Hypothermie. Endoskopische oder sonographische Diagnostik werden beim Intensivpatienten am Patientenbett durchgeführt.
VI00	Weitere Versorgungsschwerpunkte	<ul style="list-style-type: none"> <li>- Behandlung von Blutvergiftung/Sepsis</li> <li>- Betreuung von Patienten und Patientinnen vor und nach Transplantation</li> <li>- Chronisch entzündliche Darmerkrankungen</li> <li>- Diagnostik und Therapie von angeborenen und erworbenen Immundefekterkrankungen(einschließlich HIV und AIDS)</li> <li>- Diagnostik und Therapie von Autoimmunerkrankungen</li> <li>- Diagnostik und Therapie von endokrinen Ernährungs- und Stoffwechselkrankheiten</li> <li>- Diagnostik und Therapie der Hypertonie (Hochdruckkrankheit)</li> <li>- Diagnostik und Therapie der pulmonalen Herzkrankheit und von Krankheiten des Lungenkreislaufes</li> </ul>

**B-[6].3 Medizinisch-pflegerische Leistungsangebote [Klinik für Innere Medizin und konservative Intensivmedizin - Chefarzt Prof. Dr. med. R. Lüthen]**

Nr.	Medizinisch-pflegerisches Leistungsangebot	Kommentar / Erläuterung
MP06	Basale Stimulation	
MP37	Schmerztherapie/ -management	
MP45	Stomatherapie und -beratung	

**B-[6].4 Nicht-medizinische Serviceangebote [Klinik für Innere Medizin und konservative Intensivmedizin - Chefarzt Prof. Dr. med. R. Lüthen]**

Nr.	Serviceangebot	Kommentar / Erläuterung
SA00	Fortbildungen	<p>Patienteninformationsblätter zum Thema Gastroenterologie, Endoskopie, Vorsorgeuntersuchungen sowie zu speziellen Erkrankungen.</p> <p>Darüber hinaus:</p> <ul style="list-style-type: none"> <li>- Wöchentlich stattfindende, hausinterne ärztliche Fortbildungsveranstaltungen, 4 x jährlich stattfindende Fortbildungsveranstaltungen für niedergelassene Ärzte und Krankenhausärzte zu allen wichtigen Themen der inneren Medizin.</li> <li>- regelmäßiger Studentenunterricht und ärztliche Staatsexamensprüfungen, Mitwirkung an der Weiterbildung von Intensivpflegekräften.</li> </ul>
SA00	Serviceangebote	Siehe auch unter "Nicht-medizinische Serviceangebote der Organisation" Punkt A-10.

**B-[6].5 Fallzahlen [Klinik für Innere Medizin und konservative Intensivmedizin - Chefarzt Prof. Dr. med. R. Lüthen]**

**Vollstationäre Fallzahl:**

3438

**Teilstationäre Fallzahl:**

2718

**B-[6].6 Diagnosen nach ICD****B-[6].6.1 Hauptdiagnosen nach ICD**

Rang	ICD-10- Ziffer*	Fallzahl:	Umgangssprachliche Bezeichnung:
1	I50	202	Herzschwäche
2	J18	150	Lungenentzündung, Krankheitserreger vom Arzt nicht näher bezeichnet
3	F10	141	Psychische bzw. Verhaltensstörung durch Alkohol
4	I10	122	Bluthochdruck ohne bekannte Ursache
4	R55	122	Ohnmachtsanfall bzw. Kollaps
6	I20	94	Anfallsartige Enge und Schmerzen in der Brust - Angina pectoris
7	J44	81	Sonstige anhaltende (chronische) Lungenkrankheit mit Verengung der Atemwege - COPD
8	I48	76	Herzrhythmusstörung, ausgehend von den Vorhöfen des Herzens
9	N39	57	Sonstige Krankheit der Niere, der Harnwege bzw. der Harnblase
10	A09	54	Durchfallkrankheit bzw. Magen-Darm-Grippe, wahrscheinlich ausgelöst durch Bakterien, Viren oder andere Krankheitserreger
11	I21	51	Akuter Herzinfarkt
11	K70	51	Leberkrankheit durch Alkohol
13	E86	40	Flüssigkeitsmangel
14	N17	36	Akutes Nierenversagen
15	I26	34	Verschluss eines Blutgefäßes in der Lunge durch ein Blutgerinnsel - Lungenembolie
16	E11	28	Zuckerkrankheit, die nicht zwingend mit Insulin behandelt werden muss - Diabetes Typ-2
16	K74	28	Vermehrte Bildung von Bindegewebe in der Leber (Leberfibrose) bzw. Schrumpfleber (Leberzirrhose)
16	K80	28	Gallensteinleiden
19	J69	27	Lungenentzündung durch Einatmen fester oder flüssiger Substanzen, z.B. Nahrung oder Blut
20	A41	21	Sonstige Blutvergiftung (Sepsis)

Rang	ICD-10- Ziffer*	Fallzahl:	Umgangssprachliche Bezeichnung:
20	I11	21	Bluthochdruck mit Herzkrankheit
22	A04	20	Sonstige Durchfallkrankheit, ausgelöst durch Bakterien
22	K63	20	Sonstige Krankheit des Darms

\* Hauptdiagnose gemäß der jeweils geltenden Fassung der Deutschen Kodierrichtlinien

## B-[6].6.2 Weitere Kompetenzdiagnosen

keine Angaben

## B-[6].7 Prozeduren nach OPS

### B-[6].7.1 Durchgeführte Prozeduren nach OPS

Rang	OPS-301 Ziffer:	Anzahl:	Umgangssprachliche Bezeichnung:
1	1-632	1154	Untersuchung der Speiseröhre, des Magens und des Zwölffingerdarms durch eine Spiegelung
2	1-650	598	Untersuchung des Dickdarms durch eine Spiegelung - Koloskopie
3	8-930	586	Intensivmedizinische Überwachung von Atmung, Herz und Kreislauf ohne Messung des Drucks in der Lungenschlagader und im rechten Vorhof des Herzens
4	1-440	578	Entnahme einer Gewebeprobe (Biopsie) aus dem oberem Verdauungstrakt, den Gallengängen bzw. der Bauchspeicheldrüse bei einer Spiegelung
5	8-980	495	Behandlung auf der Intensivstation (Basisprozedur)
6	8-854	319	Verfahren zur Blutwäsche außerhalb des Körpers mit Entfernen der Giftstoffe über ein Konzentrationsgefälle - Dialyse
7	8-831	271	Legen bzw. Wechsel eines Schlauches (Katheter), der in den großen Venen platziert ist
8	3-052	258	Ultraschall des Herzens (Echokardiographie) von der Speiseröhre aus - TEE
9	8-800	237	Übertragung (Transfusion) von Blut, roten Blutkörperchen bzw. Blutplättchen eines Spenders auf einen Empfänger
10	1-444	186	Entnahme einer Gewebeprobe (Biopsie) aus dem unteren Verdauungstrakt bei einer Spiegelung
11	5-513	178	Operation an den Gallengängen bei einer Magenspiegelung
12	3-05a	177	Ultraschall des Gewebes hinter der Bauchhöhle mit Zugang über die Speiseröhre
13	1-620	173	Untersuchung der Luftröhre und der Bronchien durch eine Spiegelung
14	3-056	161	Ultraschall der Bauchspeicheldrüse mit Zugang über die Speiseröhre

Rang	OPS-301 Ziffer:	Anzahl:	Umgangssprachliche Bezeichnung:
15	8-855	149	Blutreinigung außerhalb des Körpers durch ein Kombinationsverfahren von Blutentgiftung und Blutwäsche
16	3-055	145	Ultraschall der Gallenwege mit Zugang über die Speiseröhre
17	1-275	136	Untersuchung der linken Herzhälfte mit einem über die Schlagader ins Herz gelegten Schlauch (Katheter)
18	8-931	129	Intensivmedizinische Überwachung von Atmung, Herz und Kreislauf mit Messung des Drucks in der oberen Hohlvene (zentraler Venendruck)
19	5-452	124	Operative Entfernung oder Zerstörung von erkranktem Gewebe des Dickdarms
20	3-053	117	Ultraschall des Magens mit Zugang über die Speiseröhre
21	8-701	107	Einführung eines Schlauches in die Luftröhre zur Beatmung - Intubation
22	3-054	100	Ultraschall des Zwölffingerdarms mit Zugang über die Speiseröhre
23	5-429	91	Sonstige Operation an der Speiseröhre
24	1-642	90	Untersuchung der Gallen- und Bauchspeicheldrüsengänge durch eine Röntgendarstellung mit Kontrastmittel bei einer Spiegelung des Zwölffingerdarms
25	8-152	74	Behandlung durch gezieltes Einstechen einer Nadel in den Brustkorb mit anschließender Gabe oder Entnahme von Substanzen, z.B. Flüssigkeit
26	5-431	70	Operatives Anlegen einer Magensonde durch die Bauchwand zur künstlichen Ernährung
27	1-844	69	Untersuchung des Raumes zwischen Lunge und Rippen durch Flüssigkeits- oder Gewebeentnahme mit einer Nadel
28	5-469	63	Sonstige Operation am Darm
29	1-853	62	Untersuchung der Bauchhöhle durch Flüssigkeits- oder Gewebeentnahme mit einer Nadel
29	8-987	62	Fachübergreifende Behandlung bei Besiedelung oder Infektion mit multiresistenten Krankheitserregern

## B-[6].7.2 Weitere Kompetenzprozeduren

keine Angaben

## B-[6].8 Ambulante Behandlungsmöglichkeiten

Nr	Art der Ambulanz	Bezeichnung der Ambulanz	Nr. / Leistung	Kommentar / Erläuterung
----	------------------	-----------------------------	----------------	-------------------------

Nr	Art der Ambulanz	Bezeichnung der Ambulanz	Nr. / Leistung	Kommentar / Erläuterung
AM00	Kassenärztliche Ermächtigung	Internistische Endoskopie - Ambulanz	<ul style="list-style-type: none"> <li>• Damrspiegelungen einschließlich der Entnahme von Gewebeprobe, Untersuchung von Gallengängen, Pankreasgang (VX00)</li> <li>• Endosonographie, umfassendes Angebot von Präventionsleistungen, Check-Up, (VZ00)</li> </ul>	

## B-[6].9 Ambulante Operationen nach § 115b SGB V

Rang	OPS-Ziffer (4-stellig):	Anzahl:	Umgangssprachliche Bezeichnung:
1	1-650	229	Untersuchung des Dickdarms durch eine Spiegelung - Koloskopie
2	5-452	56	Operative Entfernung oder Zerstörung von erkranktem Gewebe des Dickdarms
3	5-429	29	Sonstige Operation an der Speiseröhre
4	1-444	28	Entnahme einer Gewebeprobe (Biopsie) aus dem unteren Verdauungstrakt bei einer Spiegelung
5	1-640	<= 5	Untersuchung der Gallengänge durch eine Röntgendarstellung mit Kontrastmittel bei einer Spiegelung des Zwölffingerdarms
5	1-642	<= 5	Untersuchung der Gallen- und Bauchspeicheldrüsengänge durch eine Röntgendarstellung mit Kontrastmittel bei einer Spiegelung des Zwölffingerdarms
5	5-513	<= 5	Operation an den Gallengängen bei einer Magenspiegelung

## B-[6].10 Zulassung zum Durchgangs-Arztverfahren der Berufsgenossenschaft

nicht vorhanden

## B-[6].11 Personelle Ausstattung

### B-[6].11.1 Ärzte und Ärztinnen

	Anzahl	Kommentar/ Erläuterung
<b>Ärzte und Ärztinnen insgesamt (außer Belegärzte und Belegärztinnen)</b>	21,3 Vollkräfte	

	Anzahl	Kommentar/ Erläuterung
<b>davon Fachärzte und Fachärztinnen</b>	10,1 Vollkräfte	
<b>Belegärzte und Belegärztinnen (nach § 121 SGB V)</b>	0 Personen	

### Ärztliche Fachexpertise der Abteilung

Nr.	Facharztbezeichnung (Gebiete, Facharzt- und Schwerpunktkompetenzen):	Kommentar / Erläuterung:
AQ23	Innere Medizin	
AQ26	Innere Medizin und SP Gastroenterologie	
AQ27	Innere Medizin und SP Hämatologie und Onkologie	
AQ28	Innere Medizin und SP Kardiologie	
AQ29	Innere Medizin und SP Nephrologie	

Nr.	Zusatz-Weiterbildung:	Kommentar / Erläuterung:
ZF00	Bronchoskopie	
ZF00	Echokardiographie	
ZF00	Gastroenterologie	
ZF00	Hämatologie u. internistische Onkologie	
ZF14	Infektiologie	
ZF22	Labordiagnostik	
ZF34	Proktologie	
ZF36	Psychotherapie	
ZF00	Sonographie der extracraniellen Gefäße	
ZF00	Spezielle internistische Intensivmedizin	

### B-[6].11.2 Pflegepersonal

	Anzahl	Ausbildungsdauer	Kommentar/ Erläuterung
<b>Gesundheits- und Krankenpfleger und Gesundheits- und Krankenpflegerinnen</b>	49,9 Vollkräfte	3 Jahre	

	Anzahl	Ausbildungsdauer	Kommentar/ Erläuterung
<b>Gesundheits- und Kinderkrankpfleger und Gesundheits- und Kinderkrankpflegerinnen</b>	0 Vollkräfte	3 Jahre	
<b>Altenpfleger und Altenpflegerinnen</b>	0 Vollkräfte	3 Jahre	
<b>Pflegeassistenten und Pflegeassistentinnen</b>	0 Vollkräfte	2 Jahre	
<b>Krankenpflegehelfer und Krankenpflegehelferinnen</b>	1,8 Vollkräfte	1 Jahr	
<b>Pflegehelfer und Pflegehelferinnen</b>	0,5 Vollkräfte	ab 200 Std. Basiskurs	
<b>Entbindungspfleger und Hebammen</b>	0 Personen	3 Jahre	
<b>Operationstechnische Assistenten und Operationstechnische Assistentinnen</b>	0 Vollkräfte	3 Jahre	

### **Pflegerische Fachexpertise der Abteilung**

Nr.	Anerkannte Fachweiterbildung/ zusätzlicher akademischer Abschluss:	Kommentar / Erläuterung:
PQ05	Leitung von Stationen oder Funktionseinheiten	
PQ11	Nephrologische Pflege	

Nr.	Zusatzqualifikation:	Kommentar / Erläuterung:
ZP13	Qualitätsmanagement	

### **B-[6].11.3 Spezielles therapeutisches Personal**

keine Angaben

# B-[7] Fachabteilung Klinik für Neurologie - Chefarzt Prof. Dr. med. W. Steinke

## B-[7].1 Name [Klinik für Neurologie - Chefarzt Prof. Dr. med. W. Steinke]

Klinik für Neurologie - Chefarzt Prof. Dr. med. W. Steinke

### Art der Abteilung:

Hauptabteilung

### Fachabteilungsschlüssel:

2800

### Weitere Fachabteilungsschlüssel:

Nr.	Fachabteilung:
2800	Neurologie

### Hausanschrift:

Rochusstraße 2  
40479 Düsseldorf

### Telefon:

0211 / 4400 - 2441

### Fax:

0211 / 4400 - 2391

### E-Mail:

neurologie@marien-hospital.de

### Internet:

<http://www.marien-hospital.de/>

### Chefärztinnen/-ärzte:

Titel:	Name, Vorname:	Funktion:	Tel. Nr., Email:	Sekretariat:	Belegarzt / KH-Arzt:
Prof. Dr. med.	Steinke, Wolfgang	Chefarzt	0211 / 4400 - 2441 neurologie@marien-hospital.de	Frau Maaß, Tel.: 0211 / 4400 - 2441	

## B-[7].2 Versorgungsschwerpunkte [Klinik für Neurologie - Chefarzt Prof. Dr. med. W. Steinke]

Nr.	Versorgungsschwerpunkte im Bereich Klinik für Neurologie - Chefarzt Prof. Dr. med. W. Steinke	Kommentar / Erläuterung
VN03	Diagnostik und Therapie entzündlicher ZNS-Erkrankungen	Diagnostik und Therapie verschiedener Formen der Hirnentzündung
VN07	Diagnostik und Therapie gutartiger Tumoren des Gehirns	z.B. Meningeome
VN06	Diagnostik und Therapie maligner Erkrankungen des Gehirns	Diagnose und Therapieeinleitung bösartiger Hirntumoren
VN04	Diagnostik und Therapie neuroimmunologischer Erkrankungen	Multiple Sklerose, Nervenentzündungen
VN02	Diagnostik und Therapie sonstiger neurovaskulärer Erkrankungen	Diagnose und Therapie seltener Erkrankungen der hirnversorgenden Arterien wie z.B. Dissektion oder Vaskulitis. Feststellung von Erkrankungen kleiner Blutgefäße des Gehirns (sog. Mikroangopathie)
VN05	Diagnostik und Therapie von Anfallsleiden	Behandlung von Patienten mit Epilepsie, Durchführung von EEGs mit Videodokumentation, Ableitung von 24 h-EEG
VN12	Diagnostik und Therapie von degenerativen Krankheiten des Nervensystems	Diagnostik und Therapie von Demenzen z.B. Alzheimer Krankheit
VN13	Diagnostik und Therapie von demyelinisierenden Krankheiten des Zentralnervensystems	umfassende Diagnostik und Therapie der Multiplen Sklerose
VN08	Diagnostik und Therapie von Erkrankungen der Hirnhäute	z.B. bakterielle oder virale Meningitis
VN11	Diagnostik und Therapie von extrapyramidalen Krankheiten und Bewegungsstörungen	Behandlung der Parkinsonkrankheit
VN19	Diagnostik und Therapie von geriatrischen Erkrankungen	Diagnostik und Therapie von Demenzerkrankungen und allgemeinen Hirndurchblutungsstörungen
VO06	Diagnostik und Therapie von Krankheiten der Muskeln	Diagnostik und Therapie von Muskelkrankheiten einschließlich Untersuchung der Muskelfunktion und Durchführung von Gewebeprobe (Muskelbiopsie)

Nr.	Versorgungsschwerpunkte im Bereich Klinik für Neurologie - Chefarzt Prof. Dr. med. W. Steinke	Kommentar / Erläuterung
VN16	Diagnostik und Therapie von Krankheiten im Bereich der neuromuskulären Synapse und des Muskels	z.B. Myasthenie
VN14	Diagnostik und Therapie von Krankheiten von Nerven, Nervenwurzeln und Nervenplexus	Durchführung von Leistungsuntersuchungen des Nervensystems einschließlich Neurographie
VN15	Diagnostik und Therapie von Polyneuropathien und sonstigen Krankheiten des peripheren Nervensystems	z.B. Nervenentzündungen verschiedener Ursachen einschließlich einer Entnahme von Nervengewebe (Nervenbiopsie)
VO10	Diagnostik und Therapie von sonstigen Krankheiten des Muskel-Skelett-Systems und des Bindegewebes	Elektrische Untersuchungen der Muskelfunktion (EMG)
VN10	Diagnostik und Therapie von Systematrophien, die vorwiegend das Zentralnervensystem betreffen	Diagnostik und Therapie der sog. Multisystematrophie
VN17	Diagnostik und Therapie von zerebraler Lähmung und sonstigen Lähmungssyndromen	
VN01	Diagnostik und Therapie von zerebrovaskulären Erkrankungen	Im Zentrum für Schlaganfall-Behandlung, einer Einrichtung zur Versorgung von Patienten mit einem akuten Schlaganfall, werden die Patienten in speziell eingerichteten Überwachungszimmern –ähnlich einer Intensivstation - behandelt. In dieser auch als Stroke Unit bezeichneten Behandlungseinheit werden innerhalb kurzer Zeit alle erforderlichen Untersuchungen zur Klärung der Ursache des Schlaganfalls durchgeführt. Dabei werden neben modernen Ultraschallverfahren auch die am Marien Hospital zur Verfügung stehenden neuroradiologischen Diagnostikmethoden eingesetzt. Darüber hinaus werden gezielte Herz-Kreislauf-Untersuchungen und Untersuchungen auf Entzündungen des Gehirns durchgeführt. Unter kontinuierlicher Überwachung auf der Stroke Unit werden auch spezialisierte Behandlungen der Schlaganfallpatienten z. B. mittels Auflösung von Blutgerinnseln durchgeführt.
VX00	Dopplersonographie hirnversorgender Arterien	Extra- und transkraniale Dopplersonographie, Emboliedetektion und weitere spezielle Dopplertests
VX00	Duplexsonographie hirnversorgender Arterien	Extra- und transkraniale farbkodierte Duplexsonographien

Nr.	Versorgungsschwerpunkte im Bereich Klinik für Neurologie - Chefarzt Prof. Dr. med. W. Steinke	Kommentar / Erläuterung
VN18	Neurologische Notfall- und Intensivmedizin	In der Notfallambulanz des Marien Hospitals werden durch den ständig anwesenden Neurologen (24 h) alle akut auftretenden Erkrankungen des Nervensystems untersucht und die Behandlung eingeleitet. Im Zentrum für Schlaganfallbehandlung werden 9 Monitorbetten auf der sog. Stroke Unit vorgehalten. Neurologische Erkrankungen, die sehr schwer ausgeprägt sind, werden auf der interdisziplinären Intensivstation behandelt.
VN24	Stroke Unit	

### **B-[7].3 Medizinisch-pflegerische Leistungsangebote [Klinik für Neurologie - Chefarzt Prof. Dr. med. W. Steinke]**

Nr.	Medizinisch-pflegerisches Leistungsangebot	Kommentar / Erläuterung
MP04	Atemgymnastik	
MP06	Basale Stimulation	
MP39	Spezielle Angebote zur Anleitung und Beratung von Patienten und Angehörigen	Patientenveranstaltungen
MP44	Stimm- und Sprachtherapie/ Logopädie	

### **B-[7].4 Nicht-medizinische Serviceangebote [Klinik für Neurologie - Chefarzt Prof. Dr. med. W. Steinke]**

Nr.	Serviceangebot	Kommentar / Erläuterung
SA00	Arzt-Patientenseminare für Angehörige und Betroffene mit Multipler Sklerose	
SA00	Serviceangebote	Siehe auch unter "Allgemeine nicht-medizinische Serviceangebote der Organisation" Punkt A-10.

## B-[7].5 Fallzahlen [Klinik für Neurologie - Chefarzt Prof. Dr. med. W. Steinke]

### Vollstationäre Fallzahl:

2079

### Teilstationäre Fallzahl:

0

## B-[7].6 Diagnosen nach ICD

### B-[7].6.1 Hauptdiagnosen nach ICD

Rang	ICD-10- Ziffer*	Fallzahl:	Umgangssprachliche Bezeichnung:
1	I63	557	Schlaganfall durch Verschluss eines Blutgefäßes im Gehirn - Hirninfarkt
2	G40	239	Anfallsleiden - Epilepsie
3	G45	185	Kurzzeitige Durchblutungsstörung des Gehirns (TIA) bzw. verwandte Störungen
4	G35	69	Chronisch entzündliche Krankheit des Nervensystems - Multiple Sklerose
5	H81	58	Störung des Gleichgewichtsorgans
6	G04	48	Entzündung des Gehirns bzw. des Rückenmarks
7	I61	37	Schlaganfall durch Blutung innerhalb des Gehirns
8	G62	23	Sonstige Funktionsstörung mehrerer Nerven
9	I67	21	Sonstige Krankheit der Blutgefäße im Gehirn
10	G43	20	Migräne
11	R55	17	Ohnmachtsanfall bzw. Kollaps
12	G20	16	Parkinson-Krankheit
13	G41	14	Anhaltende Serie von aufeinander folgenden Krampfanfällen
14	A87	13	Hirnhautentzündung, ausgelöst durch Viren
14	C79	13	Absiedlung (Metastase) einer Krebskrankheit in sonstigen oder nicht näher bezeichneten Körperregionen
16	G54	12	Krankheit von Nervenwurzeln bzw. Nervengeflechten
17	G51	11	Krankheit des Gesichtsnervs

\* Hauptdiagnose gemäß der jeweils geltenden Fassung der Deutschen Kodierrichtlinien

## B-[7].6.2 Weitere Kompetenzdiagnosen

keine Angaben

## B-[7].7 Prozeduren nach OPS

### B-[7].7.1 Durchgeführte Prozeduren nach OPS

Rang	OPS-301 Ziffer:	Anzahl:	Umgangssprachliche Bezeichnung:
1	1-207	1639	Messung der Gehirnströme - EEG
2	1-208	1398	Messung von Gehirnströmen, die durch gezielte Reize ausgelöst werden (evozierte Potentiale)
3	8-981	596	Fachübergreifende neurologische Behandlung eines akuten Schlaganfalls
4	1-204	450	Untersuchung der Hirnwasserräume
5	1-206	361	Untersuchung der Nervenleitung - ENG
6	1-205	112	Messung der elektrischen Aktivität der Muskulatur - EMG
7	8-020	79	Behandlung durch Einspritzen von Medikamenten in Organe bzw. Gewebe oder Entfernung von Ergüssen z.B. aus Gelenken
8	8-151	24	Behandlung durch gezieltes Einstechen einer Nadel in Gehirn, Rückenmark oder im Bereich des Auges mit anschließender Gabe oder Entnahme von Substanzen, z.B. Flüssigkeit
9	8-800	17	Übertragung (Transfusion) von Blut, roten Blutkörperchen bzw. Blutplättchen eines Spenders auf einen Empfänger
9	8-980	17	Behandlung auf der Intensivstation (Basisprozedur)
11	8-810	16	Übertragung (Transfusion) von Blutflüssigkeit bzw. von Anteilen der Blutflüssigkeit oder von gentechnisch hergestellten Bluteiweißen
12	1-661	15	Untersuchung der Harnröhre und der Harnblase durch eine Spiegelung
13	8-701	14	Einführung eines Schlauches in die Luftröhre zur Beatmung - Intubation
14	8-831	13	Legen bzw. Wechsel eines Schlauches (Katheter), der in den großen Venen platziert ist
15	8-931	12	Intensivmedizinische Überwachung von Atmung, Herz und Kreislauf mit Messung des Drucks in der oberen Hohlvene (zentraler Venendruck)
16	5-900	8	Einfacher operativer Verschluss der Haut bzw. der Unterhaut nach Verletzungen, z.B. mit einer Naht
16	6-003	8	Gabe von Medikamenten gemäß Liste 3 des Prozedurenkatalogs
18	8-137	7	Einlegen, Wechsel bzw. Entfernung einer Harnleiterschiene

Rang	OPS-301 Ziffer:	Anzahl:	Umgangssprachliche Bezeichnung:
19	8-914	6	Schmerzbehandlung mit Einspritzen eines Betäubungsmittels an eine Nervenwurzel bzw. an einen wirbelsäulennahen Nerven
20	1-513	<= 5	Entnahme einer Gewebeprobe (Biopsie) aus Nerven außerhalb von Gehirn und Rückenmark durch operativen Einschnitt
20	5-041	<= 5	Operative Entfernung oder Zerstörung von erkranktem Gewebe von Nerven

## B-[7].7.2 Weitere Kompetenzprozeduren

keine Angaben

## B-[7].8 Ambulante Behandlungsmöglichkeiten

Nr	Art der Ambulanz	Bezeichnung der Ambulanz	Nr. / Leistung	Kommentar / Erläuterung
AM00	Ambulanz für GKV - Patienten im Rahmen der Ermächtigung,		<ul style="list-style-type: none"> <li>• Allgemeine neurologische Ambulanz für GKV-Patienten im Rahmen der Ermächtigung; Leistung: Beratung und Diagnostik des gesamten Spektrums neurologischer Erkrankungen. (VN00)</li> <li>• Behandlung von Epilepsie (VN00)</li> <li>• Behandlung von Multiple Sklerose (VZ00)</li> <li>• Behandlung von Parkinson Krankheit (VU00)</li> <li>• Schlaganfalldiagnostik und - therapie (VX00)</li> </ul>	
AM08	Notfallambulanz (24h)	Neurologische Notfallambulanz	• Diagnostik und Behandlung aller akut auftretenden neurologischen Erkrankungen (VN00)	
AM00	Privatsprechstunde		• Beratung und Diagnostik des gesamten Spektrums neurologischer Erkrankungen (VX00)	
AM00	Spezialsprechstunde	Multiple Sklerose-Sprechstunde	• Ambulanz für Bewegungsstörungen und Botulinum Toxin Injektionen (VN00)	

## B-[7].9 Ambulante Operationen nach § 115b SGB V

trifft nicht zu / entfällt

## B-[7].10 Zulassung zum Durchgangs-Arztverfahren der Berufsgenossenschaft

nicht vorhanden

## B-[7].11 Personelle Ausstattung

### B-[7].11.1 Ärzte und Ärztinnen

	Anzahl	Kommentar/ Erläuterung
<b>Ärzte und Ärztinnen insgesamt (außer Belegärzte und Belegärztinnen)</b>	14,7 Vollkräfte	
<b>davon Fachärzte und Fachärztinnen</b>	5,3 Vollkräfte	
<b>Belegärzte und Belegärztinnen (nach § 121 SGB V)</b>	0 Personen	

### Ärztliche Fachexpertise der Abteilung

Nr.	Facharztbezeichnung (Gebiete, Facharzt- und Schwerpunktkompetenzen):	Kommentar / Erläuterung:
AQ42	Neurologie	
AQ51	Psychiatrie und Psychotherapie	

Nr.	Zusatz-Weiterbildung:	Kommentar / Erläuterung:
ZF09	Geriatric	Klinische Geriatric
ZF00	Spezielle neurologische Intensivmedizin	

### B-[7].11.2 Pflegepersonal

	Anzahl	Ausbildungsdauer	Kommentar/ Erläuterung
<b>Gesundheits- und Krankenpfleger und Gesundheits- und Krankenpflegerinnen</b>	42,4 Vollkräfte	3 Jahre	
<b>Gesundheits- und Kinderkrankenpfleger und Gesundheits- und Kinderkrankenpflegerinnen</b>	0 Vollkräfte	3 Jahre	
<b>Altenpfleger und Altenpflegerinnen</b>	0 Vollkräfte	3 Jahre	
<b>Pflegeassistenten und Pflegeassistentinnen</b>	0 Vollkräfte	2 Jahre	

	Anzahl	Ausbildungsdauer	Kommentar/ Erläuterung
<b>Krankenpflegehelfer und Krankenpflegehelferinnen</b>	2,8 Vollkräfte	1 Jahr	
<b>Pflegehelfer und Pflegehelferinnen</b>	0 Vollkräfte	ab 200 Std. Basiskurs	
<b>Entbindungspfleger und Hebammen</b>	0 Personen	3 Jahre	
<b>Operationstechnische Assistenten und Operationstechnische Assistentinnen</b>	0 Vollkräfte	3 Jahre	

### **Pflegerische Fachexpertise der Abteilung**

Nr.	Anerkannte Fachweiterbildung/ zusätzlicher akademischer Abschluss:	Kommentar / Erläuterung:
PQ00	Stroke Unit	

Nr.	Zusatzqualifikation:	Kommentar / Erläuterung:
ZP13	Qualitätsmanagement	

### **B-[7].11.3 Spezielles therapeutisches Personal**

keine Angaben

# B-[8] Fachabteilung Klinik für Onkologie und Hämatologie, Palliativmedizin - Chefarzt Prof. Dr. med. J. Schütte

**B-[8].1** Name [Klinik für Onkologie und Hämatologie, Palliativmedizin - Chefarzt Prof. Dr. med. J. Schütte]

Klinik für Onkologie und Hämatologie, Palliativmedizin - Chefarzt Prof. Dr. med. J. Schütte

**Art der Abteilung:**

Hauptabteilung

**Fachabteilungsschlüssel:**

0500

**Weitere Fachabteilungsschlüssel:**

Nr.	Fachabteilung:
0533	Hämatologie und internistische Onkologie

**Hausanschrift:**

Rochusstraße 2  
40479 Düsseldorf

**Telefon:**

0211 / 4400 - 2501

**Fax:**

0211 / 4400 - 2210

**E-Mail:**

onkologie@marien-hospital.de

**Internet:**

<http://www.marien-hospital.de/>

**Chefärztinnen/-ärzte:**

Titel:	Name, Vorname:	Funktion:	Tel. Nr., Email:	Sekretariat:	Belegarzt / KH-Arzt:
--------	----------------	-----------	------------------	--------------	----------------------

Titel:	Name, Vorname:	Funktion:	Tel. Nr., Email:	Sekretariat:	Belegarzt / KH-Arzt:
Prof. Dr. med.	Schütte, Hans-Joachim	Chefarzt	0211 / 4400 - 2501 onkologie@marien-hospital.de	Frau Artuso, Tel.: 0211 / 4400 - 2501	

### **B-[8].2 Versorgungsschwerpunkte [Klinik für Onkologie und Hämatologie, Palliativmedizin - Chefarzt Prof. Dr. med. J. Schütte]**

Nr.	Versorgungsschwerpunkte im Bereich Klinik für Onkologie und Hämatologie, Palliativmedizin - Chefarzt Prof. Dr. med. J. Schütte	Kommentar / Erläuterung
VG08	Diagnostik und Therapie gynäkologischer Tumoren (Zervix-, Corpus-, Ovarial-, Vulva-, Vaginalkarzinom)	
VN06	Diagnostik und Therapie maligner Erkrankungen des Gehirns	
VG01	Diagnostik und Therapie von bösartigen Tumoren der Brustdrüse	
VI09	Diagnostik und Therapie von hämatologischen Erkrankungen	
VI18	Diagnostik und Therapie von onkologischen Erkrankungen	Hierunter fallen: Hämatologische Erkrankungen, Magen-Darm-Karzinome, Karzinome der Prostata, Harnblase und der Hoden, Weichgewebsskarzinome, HNO-Tumore, Bronchialkarzinome.
VH18	Diagnostik und Therapie von Tumoren im Kopf-Hals-Bereich	
VH20	Interdisziplinäre Tumornachsorge	
VI40	Schmerztherapie	

### **B-[8].3 Medizinisch-pflegerische Leistungsangebote [Klinik für Onkologie und Hämatologie, Palliativmedizin - Chefarzt Prof. Dr. med. J. Schütte]**

Nr.	Medizinisch-pflegerisches Leistungsangebot	Kommentar / Erläuterung
MP34	Psychologisches/ psychotherapeutisches Leistungsangebot/ Psychosozialdienst	Psychologische Begleitung im Interdisziplinären Onkologischen Zentrum (IOZ) durch Frau Barbara Herder, Te. 0211 4400-2375.
MP37	Schmerztherapie/ -management	
MP39	Spezielle Angebote zur Anleitung und Beratung von Patienten und Angehörigen	<p>Kontaktdaten</p> <p>Selbsthilfe nach Krebs und für Gefährdete e.V. Düsseldorf  Hohenzollernstraße 24  52525 Heinsberg  Ansprechpartner: Frau Margareta Hudzik  Tel.: 02452 5071  Fax: 02452 5075  selbsthilfe-krebs-d@gmx.de;</p> <p>Das Lebenshaus e.V.  Usa-Strasse 1  D-61231 Bad Nauheim  Telefax: 06032 9492-885  Kontakt per Telefon:  Vereinsprecher:  Tel.: 0700 4884-0700*  Tel.: 0171 4700919  <a href="http://www.daslebenshaus.org/">http://www.daslebenshaus.org/</a>;</p> <p>Palliativ Netzwerk Düsseldorf (PND)  Krankenpflegedienst Albatros GmbH  Kerstin Hommel  Niederkasseler Str. 2  40547 Düsseldorf  Telefon 0211 9242021  <a href="mailto:kontakt@krankenpflegedienst-albatros.de">kontakt@krankenpflegedienst-albatros.de</a>  <a href="http://www.pn-duesseldorf.de">www.pn-duesseldorf.de</a></p>
MP42	Spezielles pflegerisches Leistungsangebot	
MP45	Stomatherapie und -beratung	<p>Zusammenarbeit mit der Vereinigung für Stomaträger (Menschen mit künstlichem Darmausgang oder künstlicher Harnableitung) und für Menschen mit Darmkrebs.  Deutsche ILCO, Kontakt: <a href="http://www.ilco.de">www.ilco.de</a>.</p>

**B-[8].4 Nicht-medizinische Serviceangebote [Klinik für Onkologie und Hämatologie, Palliativmedizin - Chefarzt Prof. Dr. med. J. Schütte]**

Nr.	Serviceangebot	Kommentar / Erläuterung
SA00	Serviceangebote	Siehe auch unter "Nicht-medizinische Serviceangebote der Organisation" Punkt A-10.

**B-[8].5 Fallzahlen [Klinik für Onkologie und Hämatologie, Palliativmedizin - Chefarzt Prof. Dr. med. J. Schütte]**

**Vollstationäre Fallzahl:**

1541

**Teilstationäre Fallzahl:**

1094

**B-[8].6 Diagnosen nach ICD**

**B-[8].6.1 Hauptdiagnosen nach ICD**

Rang	ICD-10- Ziffer*:	Fallzahl:	Umgangssprachliche Bezeichnung:
1	C50	462	Brustkrebs
2	C34	246	Bronchialkrebs bzw. Lungenkrebs
3	C18	147	Dickdarmkrebs im Bereich des Grimmdarms (Kolon)
4	C20	111	Dickdarmkrebs im Bereich des Mastdarms - Rektumkrebs
5	C15	88	Speiseröhrenkrebs
6	C56	81	Eierstockkrebs
7	C61	73	Prostatakrebs
8	C79	66	Absiedlung (Metastase) einer Krebskrankheit in sonstigen oder nicht näher bezeichneten Körperregionen
9	C85	57	Sonstiger bzw. vom Arzt nicht näher bezeichneter Typ von Lymphknotenkrebs (Non-Hodgkin-Lymphom)

Rang	ICD-10- Ziffer*	Fallzahl:	Umgangssprachliche Bezeichnung:
10	C80	55	Krebs ohne Angabe der Körperregion
11	J18	53	Lungenentzündung, Krankheitserreger vom Arzt nicht näher bezeichnet
12	C83	48	Lymphknotenkrebs, der ungeordnet im ganzen Lymphknoten wächst - Diffuses Non-Hodgkin-Lymphom
13	C67	32	Harnblasenkrebs
14	C49	31	Krebs sonstigen Bindegewebes bzw. anderer Weichteilgewebe wie Muskel oder Knorpel
15	C19	27	Dickdarmkrebs am Übergang von Grimmdarm (Kolon) zu Mastdarm (Rektum)
16	C90	24	Knochenmarkkrebs, der auch außerhalb des Knochenmarks auftreten kann, ausgehend von bestimmten Blutkörperchen (Plasmazellen)
17	C21	21	Dickdarmkrebs im Bereich des Afters bzw. des Darmausgangs

\* Hauptdiagnose gemäß der jeweils geltenden Fassung der Deutschen Kodierrichtlinien

## B-[8].6.2 Weitere Kompetenzdiagnosen

keine Angaben

## B-[8].7 Prozeduren nach OPS

### B-[8].7.1 Durchgeführte Prozeduren nach OPS

Rang	OPS-301 Ziffer:	Anzahl:	Umgangssprachliche Bezeichnung:
1	8-542	1635	Ein- oder mehrtägige Krebsbehandlung mit Chemotherapie in die Vene bzw. unter die Haut
2	8-800	549	Übertragung (Transfusion) von Blut, roten Blutkörperchen bzw. Blutplättchen eines Spenders auf einen Empfänger
3	8-543	331	Mehrtägige Krebsbehandlung (bspw. 2-4 Tage) mit zwei oder mehr Medikamenten zur Chemotherapie, die über die Vene verabreicht werden
4	6-001	281	Gabe von Medikamenten gemäß Liste 1 des Prozedurenkatalogs
5	8-547	243	Sonstiges therapeutisches Verfahren zur Beeinflussung des Immunsystems
6	6-002	116	Gabe von Medikamenten gemäß Liste 2 des Prozedurenkatalogs
7	1-632	108	Untersuchung der Speiseröhre, des Magens und des Zwölffingerdarms durch eine Spiegelung
8	8-541	91	Einträufeln von und örtlich begrenzte Therapie mit Krebsmitteln bzw. von Mitteln, die das Immunsystem beeinflussen, in Hohlräume des Körpers

Rang	OPS-301 Ziffer:	Anzahl:	Umgangssprachliche Bezeichnung:
9	8-152	59	Behandlung durch gezieltes Einstechen einer Nadel in den Brustkorb mit anschließender Gabe oder Entnahme von Substanzen, z.B. Flüssigkeit
10	1-440	49	Entnahme einer Gewebeprobe (Biopsie) aus dem oberem Verdauungstrakt, den Gallengängen bzw. der Bauchspeicheldrüse bei einer Spiegelung
11	1-844	44	Untersuchung des Raumes zwischen Lunge und Rippen durch Flüssigkeits- oder Gewebeentnahme mit einer Nadel
12	8-153	37	Behandlung durch gezieltes Einstechen einer Nadel in die Bauchhöhle mit anschließender Gabe oder Entnahme von Substanzen, z.B. Flüssigkeit
13	8-930	31	Intensivmedizinische Überwachung von Atmung, Herz und Kreislauf ohne Messung des Drucks in der Lungenschlagader und im rechten Vorhof des Herzens
14	1-650	30	Untersuchung des Dickdarms durch eine Spiegelung - Koloskopie
15	6-004	29	Gabe von Medikamenten gemäß Liste 4 des Prozedurenkatalogs
16	1-853	25	Untersuchung der Bauchhöhle durch Flüssigkeits- oder Gewebeentnahme mit einer Nadel
17	1-432	22	Entnahme einer Gewebeprobe (Biopsie) aus den Atemwegen durch die Haut mit Steuerung durch bildgebende Verfahren, z.B. Ultraschall
18	8-980	21	Behandlung auf der Intensivstation (Basisprozedur)
19	3-05a	14	Ultraschall des Gewebes hinter der Bauchhöhle mit Zugang über die Speiseröhre
19	3-801	14	Kernspintomographie (MRT) des Halses ohne Kontrastmittel
21	3-053	13	Ultraschall des Magens mit Zugang über die Speiseröhre
21	8-133	13	Wechsel bzw. Entfernung eines Harnblasenschlauchs (Katheter) über die Bauchdecke
23	1-424	12	Entnahme einer Gewebeprobe (Biopsie) aus dem Knochenmark ohne operativen Einschnitt
23	1-642	12	Untersuchung der Gallen- und Bauchspeicheldrüsengänge durch eine Röntgendarstellung mit Kontrastmittel bei einer Spiegelung des Zwölffingerdarms
25	1-442	11	Entnahme einer Gewebeprobe (Biopsie) aus der Leber, den Gallengängen bzw. der Bauchspeicheldrüse durch die Haut mit Steuerung durch bildgebende Verfahren, z.B. Ultraschall
25	8-831	11	Legen bzw. Wechsel eines Schlauches (Katheter), der in den großen Venen platziert ist
25	8-83b	11	Zusatzinformationen zu Materialien
28	1-620	10	Untersuchung der Luftröhre und der Bronchien durch eine Spiegelung
28	3-055	10	Ultraschall der Gallenwege mit Zugang über die Speiseröhre
28	3-056	10	Ultraschall der Bauchspeicheldrüse mit Zugang über die Speiseröhre

## B-[8].7.2 Weitere Kompetenzprozeduren

keine Angaben

## B-[8].8 Ambulante Behandlungsmöglichkeiten

Nr	Art der Ambulanz	Bezeichnung der Ambulanz	Nr. / Leistung	Kommentar / Erläuterung
AM00	Tagesklinik	Onkologische Tagesklinik	• Medikamentöse Tumorbehandlung, ausführliche Beratung zur Diagnostik und Therapie von Tumorerkrankungen sowie der Tumornachsorge (VX00)	

## B-[8].9 Ambulante Operationen nach § 115b SGB V

Rang	OPS-Ziffer (4-stellig):	Anzahl:	Umgangssprachliche Bezeichnung:
1	1-650	<= 5	Untersuchung des Dickdarms durch eine Spiegelung - Koloskopie
1	3-614	<= 5	Röntgendarstellung der Venen einer Gliedmaße mit Kontrastmittel sowie Darstellung des Abflussbereiches
1	5-429	<= 5	Sonstige Operation an der Speiseröhre

## B-[8].10 Zulassung zum Durchgangs-Arztverfahren der Berufsgenossenschaft

nicht vorhanden

## B-[8].11 Personelle Ausstattung

### B-[8].11.1 Ärzte und Ärztinnen

	Anzahl	Kommentar/ Erläuterung
<b>Ärzte und Ärztinnen insgesamt (außer Belegärzte und Belegärztinnen)</b>	11,4 Vollkräfte	
<b>davon Fachärzte und Fachärztinnen</b>	8,6 Vollkräfte	
<b>Belegärzte und Belegärztinnen (nach § 121 SGB V)</b>	0 Personen	

### Ärztliche Fachexpertise der Abteilung

Nr.	Facharztbezeichnung (Gebiete, Facharzt- und Schwerpunktkompetenzen):	Kommentar / Erläuterung:
AQ23	Innere Medizin	
AQ27	Innere Medizin und SP Hämatologie und Onkologie	
AQ54	Radiologie	
AQ58	Strahlentherapie	

Nr.	Zusatz-Weiterbildung:	Kommentar / Erläuterung:
ZF30	Palliativmedizin	

### B-[8].11.2 Pflegepersonal

	Anzahl	Ausbildungsdauer	Kommentar/ Erläuterung
<b>Gesundheits- und Krankenpfleger und Gesundheits- und Krankenpflegerinnen</b>	28,4 Vollkräfte	3 Jahre	
<b>Gesundheits- und Kinderkrankenpfleger und Gesundheits- und Kinderkrankenpflegerinnen</b>	0 Vollkräfte	3 Jahre	
<b>Altenpfleger und Altenpflegerinnen</b>	0 Vollkräfte	3 Jahre	
<b>Pflegeassistenten und Pflegeassistentinnen</b>	0 Vollkräfte	2 Jahre	
<b>Krankenpflegehelfer und Krankenpflegehelferinnen</b>	1,3 Vollkräfte	1 Jahr	
<b>Pflegehelfer und Pflegehelferinnen</b>	0 Vollkräfte	ab 200 Std. Basiskurs	

	Anzahl	Ausbildungsdauer	Kommentar/ Erläuterung
<b>Entbindungspfleger und Hebammen</b>	0 Personen	3 Jahre	
<b>Operationstechnische Assistenten und Operationstechnische Assistentinnen</b>	0 Vollkräfte	3 Jahre	

### **Pflegerische Fachexpertise der Abteilung**

Nr.	Anerkannte Fachweiterbildung/ zusätzlicher akademischer Abschluss:	Kommentar / Erläuterung:
PQ07	Onkologische Pflege/Palliative Care	

### **B-[8].11.3 Spezielles therapeutisches Personal**

**Für die Klinik für Onkologie und Hämatologie, Palliativmedizin - Chefarzt Prof. Dr. med. J.**

**Schütte steht folgendes spezielles therapeutisches Personal zur Verfügung:**

Nr.	Spezielles therapeutisches Personal	Anzahl	Kommentar/ Erläuterung
SP23	Psychologe und Psychologin	0,6 Vollkräfte	

# B-[9] Fachabteilung Palliativmedizin - Chefarzt Prof. Dr. med. J. Schütte

## B-[9].1 Name [Palliativmedizin - Chefarzt Prof. Dr. med. J. Schütte]

Palliativmedizin - Chefarzt Prof. Dr. med. J. Schütte

### Art der Abteilung:

Hauptabteilung

### Fachabteilungsschlüssel:

3752

### Hausanschrift:

Rochusstraße 2

40479 Düsseldorf

### Telefon:

0211 / 4400 - 2501

### Fax:

0211 / 4400 - 2210

### E-Mail:

onkologie@marien-hospital.de

### Internet:

<http://www.marien-hospital.de/>

### Chefärztinnen/-ärzte:

Titel:	Name, Vorname:	Funktion:	Tel. Nr., Email:	Sekretariat:	Belegarzt / KH-Arzt:
Prof. Dr. med.	Schuetten, Jochen	Chefarzt	02 11 / 44 00 2501 onkologie@marien-hospital.de	Frau Artuso	

## B-[9].2 Versorgungsschwerpunkte [Palliativmedizin - Chefarzt Prof. Dr. med. J. Schütte]

Nr.	Versorgungsschwerpunkte im Bereich Palliativmedizin - Chefarzt Prof. Dr. med. J. Schütte	Kommentar / Erläuterung
VI38	Palliativmedizin	Auf der Palliativstation werden Patienten betreut, deren medizinische und psychosoziale Situationen eine intensive Begleitung durch ein spezialisiertes Team notwendig macht. Dafür arbeiten Ärzte, Pflegepersonal, Physiotherapeuten, Psychologen, Seelsorger, Sozialarbeiter eng zusammen.

### **B-[9].3 Medizinisch-pflegerische Leistungsangebote [Palliativmedizin - Chefarzt Prof. Dr. med. J. Schütte]**

Nr.	Medizinisch-pflegerisches Leistungsangebot	Kommentar / Erläuterung
MP06	Basale Stimulation	
MP37	Schmerztherapie/ -management	

### **B-[9].4 Nicht-medizinische Serviceangebote [Palliativmedizin - Chefarzt Prof. Dr. med. J. Schütte]**

Nr.	Serviceangebot	Kommentar / Erläuterung
SA01	Aufenthaltsräume	und Meditationsraum der Seelsorge
SA00	Psychologische und seelsorgerische Betreuung	
SA00	Serviceangebote	Siehe auch unter "Nicht-medizinische Serviceangebote der Organisation" Punkt A-10.
SA08	Teeküche für Patienten	

### **B-[9].5 Fallzahlen [Palliativmedizin - Chefarzt Prof. Dr. med. J. Schütte]**

**Vollstationäre Fallzahl:**

213

**Teilstationäre Fallzahl:**

0

**B-[9].6 Diagnosen nach ICD**

trifft nicht zu / entfällt

**B-[9].6.1 Hauptdiagnosen nach ICD**

trifft nicht zu / entfällt

**B-[9].6.2 Weitere Kompetenzdiagnosen**

trifft nicht zu / entfällt

**B-[9].7 Prozeduren nach OPS**

trifft nicht zu / entfällt

**B-[9].7.1 Durchgeführte Prozeduren nach OPS**

trifft nicht zu / entfällt

**B-[9].7.2 Weitere Kompetenzprozeduren**

trifft nicht zu / entfällt

**B-[9].8 Ambulante Behandlungsmöglichkeiten**

Nr	Art der Ambulanz	Bezeichnung der Ambulanz	Nr. / Leistung	Kommentar / Erläuterung
AM00	Ambulanz	Onkologische Ambulanz		Onkohämatologische Versorgung

**B-[9].9 Ambulante Operationen nach § 115b SGB V**

trifft nicht zu / entfällt

## B-[9].10 Zulassung zum Durchgangs-Arztverfahren der Berufsgenossenschaft

nicht vorhanden

## B-[9].11 Personelle Ausstattung

### B-[9].11.1 Ärzte und Ärztinnen

	Anzahl	Kommentar/ Erläuterung
<b>Ärzte und Ärztinnen insgesamt (außer Belegärzte und Belegärztinnen)</b>	1 Vollkräfte	
<b>davon Fachärzte und Fachärztinnen</b>	1 Vollkräfte	
<b>Belegärzte und Belegärztinnen (nach § 121 SGB V)</b>	0 Personen	

### Ärztliche Fachexpertise der Abteilung

Nr.	Facharztbezeichnung (Gebiete, Facharzt- und Schwerpunktkompetenzen):	Kommentar / Erläuterung:
AQ27	Innere Medizin und SP Hämatologie und Onkologie	

Nr.	Zusatz-Weiterbildung:	Kommentar / Erläuterung:
ZF30	Palliativmedizin	

### B-[9].11.2 Pflegepersonal

	Anzahl	Ausbildungsdauer	Kommentar/ Erläuterung
<b>Gesundheits- und Krankenpfleger und Gesundheits- und Krankenpflegerinnen</b>	7,5 Vollkräfte	3 Jahre	
<b>Gesundheits- und Kinderkrankenpfleger und Gesundheits- und Kinderkrankenpflegerinnen</b>	0 Vollkräfte	3 Jahre	
<b>Altenpfleger und Altenpflegerinnen</b>	0 Vollkräfte	3 Jahre	

	Anzahl	Ausbildungsdauer	Kommentar/ Erläuterung
<b>Pflegeassistenten und Pflegeassistentinnen</b>	0 Vollkräfte	2 Jahre	
<b>Krankenpflegehelfer und Krankenpflegehelferinnen</b>	0 Vollkräfte	1 Jahr	
<b>Pflegehelfer und Pflegehelferinnen</b>	0 Vollkräfte	ab 200 Std. Basiskurs	
<b>Entbindungspfleger und Hebammen</b>	0 Personen	3 Jahre	
<b>Operationstechnische Assistenten und Operationstechnische Assistentinnen</b>	0 Vollkräfte	3 Jahre	

### **Pflegerische Fachexpertise der Abteilung**

Nr.	Anerkannte Fachweiterbildung/ zusätzlicher akademischer Abschluss:	Kommentar / Erläuterung:
PQ07	Onkologische Pflege/Palliative Care	

### **B-[9].11.3 Spezielles therapeutisches Personal**

keine Angaben

# B-[10] Fachabteilung Klinik für Senologie und Brustchirurgie - Direktor a.r. Prof. Dr. med. W. Audretsch

## **B-[10].1** Name [Klinik für Senologie und Brustchirurgie - Direktor a.r. Prof. Dr. med. W. Audretsch]

Klinik für Senologie und Brustchirurgie - Direktor a.r. Prof. Dr. med. W. Audretsch

### **Art der Abteilung:**

Hauptabteilung

### **Fachabteilungsschlüssel:**

3790

### **Hausanschrift:**

Rochusstraße 2

40479 Düsseldorf

### **Telefon:**

0211 / 4400 - 2761

### **Fax:**

0211 / 4400 - 2762

### **E-Mail:**

brustzentrum@vkkd-kliniken.de

### **Internet:**

<http://www.brustzentrum-duesseldorf.de>

### **Chefärztinnen/-ärzte:**

Titel:	Name, Vorname:	Funktion:	Tel. Nr., Email:	Sekretariat:	Belegarzt / KH-Arzt:
a.r. Prof. Dr. med.	Audretsch, Werner	Direktor	0211/4400 - 2761 brustzentrum@vkkd- kliniken.de		

## **B-[10].2** Versorgungsschwerpunkte [Klinik für Senologie und Brustchirurgie - Direktor a.r. Prof. Dr. med. W. Audretsch]

Nr.	Versorgungsschwerpunkte im Bereich Klinik für Senologie und Brustchirurgie - Direktor a.r. Prof. Dr. med. W. Audretsch	Kommentar / Erläuterung
VG00	Allgemeines Leistungsspektrum I	<p>Die Klinik für Senologie und Brustchirurgie im Interdisziplinären Brustzentrum am Marienhospital Düsseldorf MHD, Lehrkrankenhaus der Heinrich-Heine-Universität, gewährleistet eine umfassende Versorgung gutartiger oder bösartiger Brusterkrankungen bei der Frau oder dem Mann. Dazu gehören auch die Beratung und das Operationsangebot bei Fehlbildungen, Formveränderungen und Brustästhetik.</p> <p>Die Klinik für Senologie und Brustchirurgie ist als operatives Zentrum in das Früherkennungsprogramm (Screening) für Brustkrebs eingebunden. Brustkrebs sollte nicht notfallmäßig und überstürzt operiert werden. Die Operation bedarf für den Langzeiterfolg einer präzisen Planung und einer exzellenten Durchführung, um ein onkologisch sicheres sowie ästhetisch einwandfreies Ergebnis zu erzielen. Alle Mitglieder des Fachärzteteams erfüllen dabei die Kriterien des europäischen Facharztstandards für Brustchirurgie entsprechend den EUSOMA-Guidelines und UEMS (Union Europeen des Medecins Specialists).</p>
VG00	Allgemeines Leistungsspektrum II	<p>Im interdisziplinären Leistungsspektrum des MHD bieten wir - unter einem Dach - gemeinsam mit der Klinik für Strahlentherapie und der Klinik für Onkologie sämtliche Verfahren von der brusterhaltenden Therapie bis hin zum Wiederaufbau ohne Einschränkung des Behandlungsprotokolls an. Bei den brustchirurgischen, strahlentherapeutischen und onkologischen Maßnahmen können wir daher Ihre persönliche Präferenz und bei der Behandlung auch komplementäre Aspekte berücksichtigen.</p> <p>In der Tumorkonferenz wird das optimale Zusammenwirken von Operation, Bestrahlung, systemischer Therapie und Nachsorge ergebnissicher für jede einzelne Patientin und jeden Patienten individuell abgestimmt.</p> <p>Mit unseren Kooperationspartnern decken wir eine umfassende Versorgung von der Diagnosesicherung über die Operation bis hin zur personalisierten Therapie ab.</p>
VG01	Diagnostik und Therapie von bösartigen Tumoren der Brustdrüse	
VG02	Diagnostik und Therapie von gutartigen Tumoren der Brustdrüse	

Nr.	Versorgungsschwerpunkte im Bereich Klinik für Senologie und Brustchirurgie - Direktor a.r. Prof. Dr. med. W. Audretsch	Kommentar / Erläuterung
VG03	Diagnostik und Therapie von sonstigen Erkrankungen der Brustdrüse	
VG00	Kernleistungen	<ul style="list-style-type: none"> <li>- Hochauflösende Mamma-Sonographie und sonographisch gesteuerte Biopsie und Lokalisation</li> <li>- Brusterhaltende Operationen und Onkoplastische Brustchirurgie</li> <li>- Therapeutische und prophylaktische Brustchirurgie</li> <li>- Brustkrebs beim Mann und Gynäkomastie</li> <li>- Wächterlymphknotendiagnostik und schonende Lymphknotenchirurgie</li> <li>- Methodisch uneingeschränkte Rekonstruktionstechniken mit höchster Sicherheit</li> <li>- Sofortrekonstruktion nach hautschonender Brustentfernung mit gleichzeitigem Wiederaufbau oder späterer Wiederaufbau nach Standard-Brustentfernung</li> <li>- Rekonstruktionen mit hochwertigster Implantattechnik (Silikonprothesen/ Expander)</li> <li>- Rekonstruktion mit Eigengewebe: Bauchfett ohne Muskel, Bauchfett mit Muskel/ falls erforderlich oder Rückengewebe mit und auch ohne Muskelverpflanzung</li> <li>- Sekundär- und Tertiärchirurgische Eingriffe mit dem Ziel höchster Sicherheit, „... wenn scheinbar nichts mehr geht...“.</li> </ul>
VG00	Kernleistungen (Fortsetzung)	<ul style="list-style-type: none"> <li>- Problem-Lösungen im Zusammenhang mit Brustimplantaten (Verkapselung/ Silikonome)</li> <li>- Rezidivoperationen mit und ohne Brusterhaltung/ Sofortrekonstruktion</li> <li>- Individuelles Operationsangebot: Korrekturen von Fehlbildungen, Brustverkleinerung und Brustvergrößerung, alle Techniken der korrigierenden Brustchirurgie und Ästhetik</li> <li>- Histopathologische intraoperative Schnellschnittdiagnostik und Schnittgrenzensicherheit durch den im OP-Saal anwesenden Pathologen mit Proteasenbestimmung am Frischgewebe und Möglichkeiten molekulargenetischer Untersuchungen (Onko-Chip), ATP-Testung (Chemosensitivität), Kryokonservierung.</li> </ul>
VG04	Kosmetische/Plastische Mammachirurgie	Verkleinerungen, Vergrößerungen, Formkorrektur und Brustkrebsoperationen nach ästhetischen Voroperationen

**B-[10].3 Medizinisch-pflegerische Leistungsangebote [Klinik für Senologie und Brustchirurgie - Direktor a.r. Prof. Dr. med. W. Audretsch]**

Nr.	Medizinisch-pflegerisches Leistungsangebot	Kommentar / Erläuterung
MP04	Atemgymnastik/-therapie	
MP00	Beratung durch eine Breast-Care-Nurse	Pflegeexpertin für Brusterkrankungen
MP00	Ethische Fallbesprechung	Das klinische Ethikkomitee kann jederzeit einberufen werden
MP17	Fallmanagement/Case Management/Primary Nursing/Bezugspflege	Zentrale Steuerkopffunktion der "Out-patient-Clinic"
MP23	Kreativtherapie/Kunsttherapie/Theatertherapie/Bibliotherapie	Angebote wie wöchentliches Malatelier über das Beratungszentrum zebra
MP00	Physiotherapie	Einzeltherapie je nach Operation
MP34	Psychologisches/psychotherapeutisches Leistungsangebot/ Psychosozialdienst	Betreuung durch unsere Psychoonkologin Frau Herder.  Beratungszentrum "Zebra" (Zentrum für Brustgesundheit und Brustkrebsangelegenheiten), <a href="http://www.zebra-brustkrebs.de">www.zebra-brustkrebs.de</a> , e-Mail: <a href="mailto:info@zebra-brustkrebs.de">info@zebra-brustkrebs.de</a> .
MP00	Rehabilitationsberatung/ sonstige Hilfe und Unterstützung	Angebote/Beratung finden über den Sozialdienst sowie das Beratungszentrum zebra statt
MP37	Schmerztherapie/-management	Erfolgt durch die Schmerztherapeutin der Klinik für Anästhesiologie im Hause sowie das Schmerztherapeutische Zentrum am St. Vinzenz-Krankenhaus im VKKD-Verbund
MP00	Spezielle Angebote für die Öffentlichkeit	Fachtagung und Seminar "Gesund ins Jahr" für Betroffene und Angehörige
MP39	Spezielle Angebote zur Anleitung und Beratung von Patienten und Patientinnen sowie Angehörigen	Monatliche Informationsveranstaltungen im Beratungszentrum zebra durch das Fachärzteteam
MP00	Spezielle Angehörigenbetreuung	Eine Angehörigenbetreuung findet über unsere Breast-Care-Nurse, die Psychoonkologin sowie das Beratungszentrum zebra und das Projekt Sterntaler (Einzelgespräche mit Kindern brustkrebsbetroffener Mütter) statt
MP42	Spezielles pflegerisches Leistungsangebot	Siehe B-[10].11.3
MP47	Versorgung mit Hilfsmitteln/Orthopädietechnik	Wie z.B. Spezial-BHs, Brustprothesen, Armkompressionsstrümpfen zur Lymphödemprophylaxe

Nr.	Medizinisch-pflegerisches Leistungsangebot	Kommentar / Erläuterung
MP51	Wundmanagement	

### **B-[10].4 Nicht-medizinische Serviceangebote [Klinik für Senologie und Brustchirurgie - Direktor a.r. Prof. Dr. med. W. Audretsch]**

Nr.	Serviceangebot	Kommentar / Erläuterung
SA00	Darstellung im Kapitel A-10	Siehe "Allgemeine nicht-medizinische Serviceangebote" des Krankenhauses im Kapitel A-10.

### **B-[10].5 Fallzahlen [Klinik für Senologie und Brustchirurgie - Direktor a.r. Prof. Dr. med. W. Audretsch]**

**Vollstationäre Fallzahl:**

533

**Teilstationäre Fallzahl:**

0

### **B-[10].6 Diagnosen nach ICD**

#### **B-[10].6.1 Hauptdiagnosen nach ICD**

Rang	ICD-10- Ziffer*	Fallzahl:	Umgangssprachliche Bezeichnung:
1	C50	350	Brustkrebs
2	D05	56	Örtlich begrenzter Tumor (Carcinoma in situ) der Brustdrüse
3	D24	30	Gutartiger Brustdrüsentumor
4	N60	24	Gutartige Zell- und Gewebeveränderungen der Brustdrüse
5	Z42	15	Operative Nachbehandlung zur Korrektur von Narben oder Schönheitsfehlern nach Verletzung oder Operation
6	N62	14	Übermäßige Vergrößerung der Brustdrüse

Rang	ICD-10- Ziffer*	Fallzahl:	Umgangssprachliche Bezeichnung:
7	T85	11	Komplikationen durch sonstige eingepflanzte Fremdeile (z.B. künstliche Augenlinsen, Brustimplantate) oder Verpflanzung von Gewebe im Körperinneren
8	C77	9	Vom Arzt nicht näher bezeichnete Absiedlung (Metastase) einer Krebskrankheit in einem oder mehreren Lymphknoten
9	N64	6	Sonstige Krankheit der Brustdrüse
10	C79	<= 5	Absiedlung (Metastase) einer Krebskrankheit in sonstigen oder nicht näher bezeichneten Körperregionen
10	C83	<= 5	Lymphknotenkrebs, der ungeordnet im ganzen Lymphknoten wächst - Diffuses Non-Hodgkin-Lymphom
10	D48	<= 5	Tumor an sonstigen bzw. vom Arzt nicht näher bezeichneten Körperregionen ohne Angabe, ob gutartig oder bösartig
10	N61	<= 5	Entzündung der Brustdrüse
10	T81	<= 5	Komplikationen bei ärztlichen Eingriffen
10	Z40	<= 5	Vorbeugende Operationen zur Verhütung von Krankheiten

\* Hauptdiagnose gemäß der jeweils geltenden Fassung der Deutschen Kodierrichtlinien

## B-[10].6.2 Weitere Kompetenzdiagnosen

keine Angaben

## B-[10].7 Prozeduren nach OPS

### B-[10].7.1 Durchgeführte Prozeduren nach OPS

Rang	OPS-301 Ziffer:	Anzahl:	Umgangssprachliche Bezeichnung:
1	5-401	258	Operative Entfernung einzelner Lymphknoten bzw. Lymphgefäße
2	5-870	219	Operative brusterhaltende Entfernung von Brustdrüsengewebe ohne Entfernung von Achsellymphknoten
3	3-760	214	Sondenmessung im Rahmen der Entfernung eines bestimmten Lymphknotens bei Tumorkrankheiten, z.B. bei Brustdrüsenkrebs
4	3-709	212	Bildgebendes Verfahren zur Darstellung des Lymphsystems mittels radioaktiver Strahlung (Szintigraphie)
5	5-886	161	Sonstige wiederherstellende Operation an der Brustdrüse
6	3-100	75	Röntgendarstellung der Brustdrüse

Rang	OPS-301 Ziffer:	Anzahl:	Umgangssprachliche Bezeichnung:
7	5-872	65	Operative Entfernung der Brustdrüse ohne Entfernung von Achsellymphknoten
8	5-882	63	Operation an der Brustwarze
9	5-873	61	Operative Entfernung der Brustdrüse mit Entfernung von Achsellymphknoten
10	5-883	54	Operative Brustvergrößerung
11	5-885	53	Wiederherstellende Operation an der Brustdrüse mit Haut- und Muskelverpflanzung (Transplantation)
12	5-871	52	Operative brusterhaltende Entfernung von Brustdrüsengewebe mit Entfernung von Achsellymphknoten
13	5-874	46	Operative Entfernung der Brustdrüse mit zusätzlicher Entfernung (von Teilen) der Brustmuskulatur
14	1-501	40	Entnahme einer Gewebeprobe (Biopsie) aus der Brustdrüse durch operativen Einschnitt
15	5-884	35	Operative Brustverkleinerung
16	5-911	24	Operation zur Straffung der Haut bzw. Unterhaut und Entfernung von Fettgewebe, außer im Gesicht
17	5-856	17	Wiederherstellende Operation an den Bindegewebshüllen von Muskeln
18	5-404	14	Komplette, operative Entfernung aller Lymphknoten als selbstständige Operation
19	5-402	13	Ausräumung mehrerer Lymphknoten einer Region [als selbstständige Operation]
19	5-889	13	Sonstige Operation an der Brustdrüse
21	5-346	12	Wiederherstellende Operation an der Brustwand
22	5-893	10	Operative Entfernung von abgestorbenem Gewebe im Bereich einer Wunde bzw. von erkranktem Gewebe an Haut oder Unterhaut
23	5-881	9	Operativer Einschnitt in die Brustdrüse
23	5-932	9	Art des verwendeten Materials für Gewebeersatz und Gewebeverstärkung
25	5-895	8	Ausgedehnte operative Entfernung von erkranktem Gewebe an Haut bzw. Unterhaut
25	5-903	8	Hautverpflanzung aus dem der Wunde benachbarten Hautareal
27	5-852	6	Entfernen von Teilen von Muskeln, Sehnen oder deren Bindegewebshüllen
27	5-907	6	Erneute Operation einer Hautverpflanzung
29	5-536	<= 5	Operativer Verschluss eines Narbenbruchs (Hernie)
29	5-876	<= 5	Operative Entfernung des Brustdrüsenkörpers ohne Haut, Brustwarze und Warzenvorhof

## B-[10].7.2 Weitere Kompetenzprozeduren

keine Angaben

## B-[10].8 Ambulante Behandlungsmöglichkeiten

trifft nicht zu / entfällt

## B-[10].9 Ambulante Operationen nach § 115b SGB V

Rang	OPS-Ziffer (4-stellig):	Anzahl:	Umgangssprachliche Bezeichnung:
1	5-870	8	Operative brusterhaltende Entfernung von Brustdrüsengewebe ohne Entfernung von Achsellymphknoten
2	5-401	<= 5	Operative Entfernung einzelner Lymphknoten bzw. Lymphgefäße
2	5-881	<= 5	Operativer Einschnitt in die Brustdrüse

## B-[10].10 Zulassung zum Durchgangs-Arztverfahren der Berufsgenossenschaft

nicht vorhanden

## B-[10].11 Personelle Ausstattung

### B-[10].11.1 Ärzte und Ärztinnen

	Anzahl	Kommentar/ Erläuterung
<b>Ärzte und Ärztinnen insgesamt (außer Belegärzte und Belegärztinnen)</b>	3,7 Vollkräfte	
<b>davon Fachärzte und Fachärztinnen</b>	3,7 Vollkräfte	Alle Mitglieder des Fachärztenteams erfüllen die Kriterien des Europäischen Facharztstandards für Brustchirurgie entsprechend den EUSOMA-Guidelines
<b>Belegärzte und Belegärztinnen (nach § 121 SGB V)</b>	0 Personen	

### Ärztliche Fachexpertise der Abteilung

Nr.	Facharztbezeichnung (Gebiete, Facharzt- und Schwerpunktcompetenzen):	Kommentar / Erläuterung:
AQ14	Frauenheilkunde und Geburtshilfe	

## B-[10].11.2 Pflegepersonal

	Anzahl	Ausbildungsdauer	Kommentar/ Erläuterung
<b>Gesundheits- und Krankenpfleger und Gesundheits- und Krankenpflegerinnen</b>	5,4 Vollkräfte	3 Jahre	
<b>Gesundheits- und Kinderkrankenpfleger und Gesundheits- und Kinderkrankenpflegerinnen</b>	0 Vollkräfte	3 Jahre	
<b>Altenpfleger und Altenpflegerinnen</b>	0 Vollkräfte	3 Jahre	
<b>Pflegeassistenten und Pflegeassistentinnen</b>	0 Vollkräfte	2 Jahre	
<b>Krankenpflegehelfer und Krankenpflegehelferinnen</b>	0 Vollkräfte	1 Jahr	
<b>Pflegehelfer und Pflegehelferinnen</b>	0 Vollkräfte	ab 200 Std. Basiskurs	
<b>Entbindungspfleger und Hebammen</b>	0 Personen	3 Jahre	
<b>Operationstechnische Assistenten und Operationstechnische Assistentinnen</b>	0 Vollkräfte	3 Jahre	
<b>Chirurgisch-Technische Assistentin</b>	1	3 Jahre	
<b>Medizinische Fachangestellte</b>	1	3 Jahre	

### Pflegerische Fachexpertise der Abteilung

Nr.	Anerkannte Fachweiterbildung/ zusätzlicher akademischer Abschluss:	Kommentar / Erläuterung:
PQ00	Breast-Care-Nurse	Pflegeexpertin für Brusterkrankungen
PQ07	Onkologische Pflege/Palliative Care	Pflegeexpertin für onkologische Patienten/-innen.

Nr.	Zusatzqualifikation:	Kommentar / Erläuterung:
ZP13	Qualitätsmanagement	

Nr.	Zusatzqualifikation:	Kommentar / Erläuterung:
ZP16	Wundmanagement	

### **B-[10].11.3** Spezielles therapeutisches Personal

**Für die Klinik für Senologie und Brustchirurgie - Direktor a.r. Prof. Dr. med. W. Audretsch steht folgendes spezielles therapeutisches Personal zur Verfügung:**

Nr.	Spezielles therapeutisches Personal	Anzahl	Kommentar/ Erläuterung
SP00	Fachkraft enterale Ernährung	1 Vollkräfte	
SP28	Wundmanager und Wundmanagerin/Wundberater und Wundberaterin/Wundexperte und Wundexpertin/Wundbeauftragter und Wundbeauftragte	1 Vollkräfte	Wundassistent/-in (DGFW)

# B-[11] Fachabteilung Klinik für Strahlentherapie und Radiologische Onkologie - Chefarzt Prof. Dr. med. K.-A. Hartmann

**B-[11].1** Name [Klinik für Strahlentherapie und Radiologische Onkologie - Chefarzt Prof. Dr. med. K.-A. Hartmann]

Klinik für Strahlentherapie und Radiologische Onkologie - Chefarzt Prof. Dr. med. K.-A. Hartmann

**Art der Abteilung:**

Hauptabteilung

**Fachabteilungsschlüssel:**

0533

**Hausanschrift:**

Rochusstraße 2

40479 Düsseldorf

**Telefon:**

0211 / 4400 - 2050

**Fax:**

0211 / 4400 - 2052

**E-Mail:**

strahlentherapie@marien-hospital.de

**Internet:**

<http://www.marien-hospital.de/>

**Chefärztinnen/-ärzte:**

Titel:	Name, Vorname:	Funktion:	Tel. Nr., Email:	Sekretariat:	Belegarzt / KH-Arzt:
Prof. Dr. med.	Hartmann, Karl Axel	Chefarzt	0211 / 4400 - 2050 strahlentherapie@ma rien-hospital.de	Frau Venohr, Tel.: 0211 / 4400 - 2051	

**B-[11].2 Versorgungsschwerpunkte [Klinik für Strahlentherapie und Radiologische Onkologie  
- Chefarzt Prof. Dr. med. K.-A. Hartmann]**

Nr.	Versorgungsschwerpunkte im Bereich Klinik für Strahlentherapie und Radiologische Onkologie - Chefarzt Prof. Dr. med. K.-A. Hartmann	Kommentar / Erläuterung
VR37	Bestrahlungsplanung für perkutane Bestrahlung und Brachytherapie	
VR36	Bestrahlungssimulation für externe Bestrahlung und Brachytherapie	
VR33	Brachytherapie mit umschlossenen Radionukliden	
VR32	Hochvoltstrahlentherapie	
VR30	Oberflächenstrahlentherapie	
VR31	Orthovoltstrahlentherapie	
VR38	Therapie mit offenen Radionukliden	

**B-[11].3 Medizinisch-pflegerische Leistungsangebote [Klinik für Strahlentherapie und Radiologische Onkologie - Chefarzt Prof. Dr. med. K.-A. Hartmann]**

Nr.	Medizinisch-pflegerisches Leistungsangebot	Kommentar / Erläuterung
MP00	Ambulante Versorgung in Kooperation mit der Praxis für Onkologie und Hämatologie	
MP00	Stationäre Versorgung in Kooperation mit der Klinik für Onkologie und Hämatologie u. anderen Fachabteilungen	
MP00	Urologisch-strahlentherapeutische Sprechstunde	

**B-[11].4 Nicht-medizinische Serviceangebote [Klinik für Strahlentherapie und Radiologische Onkologie - Chefarzt Prof. Dr. med. K.-A. Hartmann]**

Nr.	Serviceangebot	Kommentar / Erläuterung
SA00	Serviceangebote	Siehe auch unter "Allgemeine nicht-medizinische Serviceangebote des Krankenhauses", Punkt A-10.
SA00	Zusammenarbeit mit Frau Herder, Psychoonkologie.	

**B-[11].5 Fallzahlen [Klinik für Strahlentherapie und Radiologische Onkologie - Chefarzt Prof. Dr. med. K.-A. Hartmann]**

**Vollstationäre Fallzahl:**

884

**Teilstationäre Fallzahl:**

0

**B-[11].6 Diagnosen nach ICD**

trifft nicht zu / entfällt

**B-[11].6.1 Hauptdiagnosen nach ICD**

trifft nicht zu / entfällt

**B-[11].6.2 Weitere Kompetenzdiagnosen**

trifft nicht zu / entfällt

**B-[11].7 Prozeduren nach OPS**

**B-[11].7.1 Durchgeführte Prozeduren nach OPS**

Rang	OPS-301 Ziffer:	Anzahl:	Umgangssprachliche Bezeichnung:

Rang	OPS-301 Ziffer:	Anzahl:	Umgangssprachliche Bezeichnung:
1	8-522	2152	Strahlenbehandlung mit hochenergetischer Strahlung bei Krebskrankheit - Hochvoltstrahlentherapie
2	8-528	104	Überprüfen der Einstellungen vor dem Beginn einer Strahlenbehandlung
3	8-525	46	Sonstige Strahlenbehandlung mit Einbringen der umhüllten radioaktiven Substanz in den Bereich des erkrankten Gewebes
4	8-529	31	Planung der Strahlenbehandlung für die Bestrahlung durch die Haut bzw. die örtliche Bestrahlung
5	8-527	11	Herstellen bzw. Anpassen von Hilfsmitteln zur Strahlenbehandlung

### B-[11].7.2 Weitere Kompetenzprozeduren

keine Angaben

### B-[11].8 Ambulante Behandlungsmöglichkeiten

Nr	Art der Ambulanz	Bezeichnung der Ambulanz	Nr. / Leistung	Kommentar / Erläuterung
AM00	Medizisches Versorgungszentrum		• Ambulante Strahlentherapie bei bösartigen Erkrankungen, Behandlung gutartiger Erkrankungen (VR00)	Beratung bei Tumorerkrankungen, Therapie gutartiger Erkrankungen: degenerative Gelenkerkrankungen, Sehnenreizungen etc.
AM00	Sonstige Kassen- und Privatsprechstunde	Strahlenambulanz	• Strahlenbehandlung gutartiger Erkrankungen, wie Arthrosen, Schulter-Arm-Syndrom, Weichteilerkrankungen, Strahlenbehandlung bösartiger Erkrankungen (VX00)	

### B-[11].9 Ambulante Operationen nach § 115b SGB V

trifft nicht zu / entfällt

## B-[11].10 Zulassung zum Durchgangs-Arztverfahren der Berufsgenossenschaft

nicht vorhanden

## B-[11].11 Personelle Ausstattung

### B-[11].11.1 Ärzte und Ärztinnen

	Anzahl	Kommentar/ Erläuterung
<b>Ärzte und Ärztinnen insgesamt (außer Belegärzte und Belegärztinnen)</b>	1,3 Vollkräfte	
<b>davon Fachärzte und Fachärztinnen</b>	1,3 Vollkräfte	
<b>Belegärzte und Belegärztinnen (nach § 121 SGB V)</b>	0 Personen	

### Ärztliche Fachexpertise der Abteilung

Nr.	Facharztbezeichnung (Gebiete, Facharzt- und Schwerpunktkompetenzen):	Kommentar / Erläuterung:
AQ58	Strahlentherapie	

### B-[11].11.2 Pflegepersonal

	Anzahl	Ausbildungsdauer	Kommentar/ Erläuterung
<b>Gesundheits- und Krankenpfleger und Gesundheits- und Krankenpflegerinnen</b>	0 Vollkräfte	3 Jahre	
<b>Gesundheits- und Kinderkrankenpfleger und Gesundheits- und Kinderkrankenpflegerinnen</b>	0 Vollkräfte	3 Jahre	
<b>Altenpfleger und Altenpflegerinnen</b>	0 Vollkräfte	3 Jahre	
<b>Pflegeassistenten und Pflegeassistentinnen</b>	0 Vollkräfte	2 Jahre	
<b>Krankenpflegehelfer und Krankenpflegehelferinnen</b>	0 Vollkräfte	1 Jahr	
<b>Pflegehelfer und Pflegehelferinnen</b>	0 Vollkräfte	ab 200 Std. Basiskurs	

	Anzahl	Ausbildungsdauer	Kommentar/ Erläuterung
<b>Entbindungspfleger und Hebammen</b>	0 Personen	3 Jahre	
<b>Operationstechnische Assistenten und Operationstechnische Assistentinnen</b>	0 Vollkräfte	3 Jahre	

### **B-[11].11.3** Spezielles therapeutisches Personal

**Für die Klinik für Strahlentherapie und Radiologische Onkologie - Chefarzt Prof. Dr. med. K.-A. Hartmann steht folgendes spezielles therapeutisches Personal zur Verfügung:**

Nr.	Spezielles therapeutisches Personal	Anzahl	Kommentar/ Erläuterung
SP00	Medizinisch-technische Radiologieassistenten/-innen	5,5 Vollkräfte	

# B-[12] Fachabteilung Klinik für Unfall- und Wiederherstellungschirurgie - Chefarzt Dr. med. U. Dauer

## **B-[12].1** Name [Klinik für Unfall- und Wiederherstellungschirurgie - Chefarzt Dr. med. U. Dauer]

Klinik für Unfall- und Wiederherstellungschirurgie - Chefarzt Dr. med. U. Dauer

### **Art der Abteilung:**

Hauptabteilung

### **Fachabteilungsschlüssel:**

1600

### **Hausanschrift:**

Rochusstraße 2

40479 Düsseldorf

### **Telefon:**

0211 / 4400 - 2071

### **Fax:**

0211 / 4400 - 2070

### **E-Mail:**

unfallchirurgie@marien-hospital.de

### **Internet:**

<http://www.marien-hospital.de/>

### **Chefärztinnen/-ärzte:**

Titel:	Name, Vorname:	Funktion:	Tel. Nr., Email:	Sekretariat:	Belegarzt / KH-Arzt:
Dr. med.	Dauer, Ulrich	Chefarzt	0211 / 4400 - 2071 unfallchirurgie@mari en-hospital.de	Frau Stahl, Tel.: 0211 / 4400 - 2071	

## **B-[12].2** Versorgungsschwerpunkte [Klinik für Unfall- und Wiederherstellungschirurgie - Chefarzt Dr. med. U. Dauer]

Nr.	Versorgungsschwerpunkte im Bereich Klinik für Unfall- und Wiederherstellungschirurgie - Chefarzt Dr. med. U. Dauer	Kommentar / Erläuterung
VC66	Arthroskopische Operationen	
VC27	Bandrekonstruktionen/Plastiken	Rekonstruktionen von allen Bandverletzungen großer Gelenke, z.B. Sprunggelenk, Schultergelenk, Ellenbogen, Hand (z.B. „Skidaumen“), Knie.
VC31	Diagnostik und Therapie von Knochenentzündungen	Entzündungen nach fehlgeschlagenen Knochenbruch-Operationen.
VC42	Diagnostik und Therapie von sonstigen Verletzungen	
VC39	Diagnostik und Therapie von Verletzungen der Hüfte und des Oberschenkels	Behandlung von hüftgelenksnahen Brüchen und Brüchen des Hüftgelenkes mit allen aktuellen Verfahrenstechniken, auch mit minimalinvasiven Operationsverfahren, Behandlung von Oberschenkelschaft-Frakturen und kniegelenksnahen Frakturen, auch bei metastatischen Veränderungen des Oberschenkelknochens.
VC41	Diagnostik und Therapie von Verletzungen der Knöchelregion und des Fußes	Versorgung von sämtlichen Knochen- und Weichteilverletzungen des Sprunggelenkes und des Fußes (Sprunggelenksfrakturen, Fersenbeinfrakturen, Sprungbeinfrakturen, Frakturen der Fußwurzel- und Mittelfußknochen). Operationen bei degenerativen Erkrankungen des Fußes s. VO15.
VC35	Diagnostik und Therapie von Verletzungen der Lumbosakralgegend, der Lendenwirbelsäule und des Beckens	
VC36	Diagnostik und Therapie von Verletzungen der Schulter und des Oberarmes	Versorgung von Frakturen und Frakturfolgen an Schlüsselbein, Schulterblatt und Oberarm, Rekonstruktion bei Sehnen- und Bandverletzungen an Oberarm und Schulter (z.B. Ruptur der Bicepssehne, Schultergelenks-Sprengung) Stabilisierung bei Metastatischen Veränderungen, Operationen bei degenerativen Erkrankungen der Schulter s. VO19.
VC37	Diagnostik und Therapie von Verletzungen des Ellenbogens und des Unterarmes	Ellenbogenverrenkungen, Brüche im Bereich des Ellenbogens, Unterarmbrüche, handgelenksnahe Brüche, insbesondere bei Kindern.

Nr.	Versorgungsschwerpunkte im Bereich Klinik für Unfall- und Wiederherstellungschirurgie - Chefarzt Dr. med. U. Dauer	Kommentar / Erläuterung
VC38	Diagnostik und Therapie von Verletzungen des Handgelenkes und der Hand	<p>Alle wichtigen Organstrukturen der Hand - Haut, Gefäße, Sehnen, Nerven und Knochen - liegen auf engstem Raum dicht beieinander. Im Verletzungsfall kann das bedeuten, dass eine kleine äußere Wunde große Schäden an der Hand erzeugen kann. Eine volle Wiederherstellung der Handfunktion erfordert eine kompetente Chirurgie, wir führen sämtliche hierfür erforderlichen Op´s durch.</p> <p>Wir leisten auch planbare Handeingriffe zur Funktionsverbesserung, die meisten davon ambulant. Dazu gehören:</p> <ul style="list-style-type: none"> <li>- Engpass-Syndrom (z.B. Carpaltunnelsyndrom)</li> <li>- schnellender Finger</li> <li>- Überbein (Ganglion)</li> <li>- Sehnenscheidenentzündungen</li> <li>- Gewebestränge in der Hohlhand mit Fingerverkrümmung (Dupuytren`sche Kontraktur)</li> <li>- Finger- und Handgelenksversteifungen.</li> </ul>
VC40	Diagnostik und Therapie von Verletzungen des Knies und des Unterschenkels	<ul style="list-style-type: none"> <li>- Frakturen und Frakturfolgen,</li> <li>- Meniskusrisse,</li> <li>- komplexe Kapselbandschäden</li> <li>- Knorpelchirurgie</li> <li>- Kreuzbandersatzplastik.</li> </ul>
VC32	Diagnostik und Therapie von Verletzungen des Kopfes	
VC34	Diagnostik und Therapie von Verletzungen des Thorax	
VO15	Fußchirurgie	<p>Operative Behandlung von Fehlstellungen des Fußskeletts, auch nach Verletzungen und fehlgeschlagenen Korrekturoperationen.</p> <ul style="list-style-type: none"> <li>- Umstellungsoperationen bei Hallux valgus (Großzehenballen)</li> <li>- Gelenkersatz bzw. Versteifung des Großzehengelenkes</li> <li>- Operationen bei Mittelfußbeschwerden</li> <li>- Hammer- und Krallenzehen</li> <li>- krankhafte Fußsohlenbeschielung</li> <li>- Nagelbettplastiken.</li> </ul>
VC28	Gelenkersatzverfahren/Endoprothetik	
VC26	Metall-/Fremdkörperentfernungen	
VC71	Notfallmedizin	

Nr.	Versorgungsschwerpunkte im Bereich Klinik für Unfall- und Wiederherstellungschirurgie - Chefarzt Dr. med. U. Dauer	Kommentar / Erläuterung
VO19	Schulterchirurgie	Behandlung von degenerativen Veränderungen der Schulter, vorrangig arthroskopisch (Engpasssyndrome, subakromiale degenerative Erkrankungen, „AC-Gelenksarthrose“). - Operative Versorgung bei Instabilität nach Verrenkungen - Sehnenrisse (Rotatorenmanschette, Bizepssehne) - Gelenkersatz (Schulterprothesen, inverse Schulterprothesen).
VC30	Septische Knochenchirurgie	
VC58	Spezialsprechstunde	
VO20	Sportmedizin/Sporttraumatologie	

### **B-[12].3 Medizinisch-pflegerische Leistungsangebote [Klinik für Unfall- und Wiederherstellungschirurgie - Chefarzt Dr. med. U. Dauer]**

Nr.	Medizinisch-pflegerisches Leistungsangebot	Kommentar / Erläuterung
MP00	Kinder-/Jugendlichenprechstunde	Schul-/Freizeitunfälle, Sprechstunde außerhalb der Kern-Schulzeit.
MP00	Schultersprechstunde	Alle Probleme rund um die Schulter und angrenzende Gelenke.
MP00	Sprechstunden (allgemein)	Tägliche Terminsprechstunden für berufsgenossenschaftliche Patienten, nicht-kassenärztlich versicherte Patienten sowie auf orthopädische oder chirurgische/unfallchirurgische Überweisung.  Allgemeine Unfallsprechstunden (Schul-, Freizeit-, Arbeitsunfälle).

### **B-[12].4 Nicht-medizinische Serviceangebote [Klinik für Unfall- und Wiederherstellungschirurgie - Chefarzt Dr. med. U. Dauer]**

Nr.	Serviceangebot	Kommentar / Erläuterung
SA00	Serviceangebote	Siehe auch Serviceangebote der Organisation Punkt A-10.

## **B-[12].5 Fallzahlen [Klinik für Unfall- und Wiederherstellungschirurgie - Chefarzt Dr. med. U. Dauer]**

### **Vollstationäre Fallzahl:**

1305

### **Teilstationäre Fallzahl:**

0

## **B-[12].6 Diagnosen nach ICD**

### **B-[12].6.1 Hauptdiagnosen nach ICD**

Rang	ICD-10- Ziffer*	Fallzahl:	Umgangssprachliche Bezeichnung:
1	S06	289	Verletzung des Schädelinneren
2	S52	110	Knochenbruch des Unterarmes
3	S72	103	Knochenbruch des Oberschenkels
4	S42	102	Knochenbruch im Bereich der Schulter bzw. des Oberarms
5	S82	101	Knochenbruch des Unterschenkels, einschließlich des oberen Sprunggelenkes
6	M20	27	Nicht angeborene Verformungen von Fingern bzw. Zehen
7	S22	24	Knochenbruch der Rippe(n), des Brustbeins bzw. der Brustwirbelsäule
8	S32	16	Knochenbruch der Lendenwirbelsäule bzw. des Beckens
9	S43	13	Verrenkung, Verstauchung oder Zerrung von Gelenken bzw. Bändern des Schultergürtels
10	S70	12	Oberflächliche Verletzung der Hüfte bzw. des Oberschenkels
11	M75	10	Schulterverletzung
11	S30	10	Oberflächliche Verletzung des Bauches, der Lenden bzw. des Beckens
11	S92	10	Knochenbruch des Fußes, außer im Bereich des oberen Sprunggelenkes
14	S20	9	Oberflächliche Verletzung im Bereich des Brustkorbes

\* Hauptdiagnose gemäß der jeweils geltenden Fassung der Deutschen Kodierrichtlinien

### **B-[12].6.2 Weitere Kompetenzdiagnosen**

keine Angaben

## B-[12].7 Prozeduren nach OPS

### B-[12].7.1 Durchgeführte Prozeduren nach OPS

Rang	OPS-301 Ziffer:	Anzahl:	Umgangssprachliche Bezeichnung:
1	5-892	553	Sonstige operative Einschnitte an Haut bzw. Unterhaut
2	5-794	249	Operatives Einrichten (Reposition) eines mehrfachen Bruchs im Gelenkbereich eines langen Röhrenknochens und Befestigung der Knochenteile mit Hilfsmitteln wie Schrauben oder Platten
3	5-893	125	Operative Entfernung von abgestorbenem Gewebe im Bereich einer Wunde bzw. von erkranktem Gewebe an Haut oder Unterhaut
4	5-790	95	Einrichten (Reposition) eines Knochenbruchs oder einer Ablösung der Wachstumsfuge und Befestigung der Knochenteile mit Hilfsmitteln wie Schrauben oder Platten von außen
5	5-900	85	Einfacher operativer Verschluss der Haut bzw. der Unterhaut nach Verletzungen, z.B. mit einer Naht
6	5-787	84	Entfernung von Hilfsmitteln, die zur Befestigung von Knochenteilen z.B. bei Brüchen verwendet wurden
7	5-916	81	Vorübergehende Abdeckung von Weichteilverletzungen durch Haut bzw. Hautersatz
8	5-793	71	Operatives Einrichten (Reposition) eines einfachen Bruchs im Gelenkbereich eines langen Röhrenknochens
9	5-785	65	Einpflanzung von künstlichem Knochengewebe
10	5-788	64	Operation an den Fußknochen
10	8-915	64	Schmerzbehandlung mit Einführen eines flüssigen Betäubungsmittels an einen sonstigen Nerven außerhalb von Gehirn und Rückenmark
12	8-190	42	Spezielle Verbandstechnik
13	5-800	36	Offener operativer Eingriff an einem Gelenk
14	5-820	31	Operatives Einsetzen eines künstlichen Hüftgelenks
15	5-778	26	Wiederherstellende Operation an den Weichteilen im Gesicht
15	5-855	26	Nähen bzw. sonstige Operation an einer Sehne oder einer Sehnenscheide
17	5-812	24	Operation am Gelenkknorpel bzw. an den knorpeligen Zwischenscheiben (Menisken) durch eine Spiegelung
18	5-783	23	Operative Entnahme von Knochengewebe zu Verpflanzungszwecken
18	5-850	23	Operativer Einschnitt an Muskeln, Sehnen bzw. deren Bindegewebshüllen
18	8-178	23	Behandlung eines Gelenkes durch Spülung

Rang	OPS-301 Ziffer:	Anzahl:	Umgangssprachliche Bezeichnung:
21	5-796	20	Operatives Einrichten (Reposition) eines mehrfachen Bruchs an kleinen Knochen
21	5-814	20	Wiederherstellende Operation an Sehnen bzw. Bändern des Schultergelenks durch eine Spiegelung
23	5-824	18	Operatives Einsetzen eines künstlichen Gelenks am Arm oder an der Schulter
24	5-811	15	Operation an der Gelenkinnenhaut durch eine Spiegelung
25	5-780	13	Operativer Einschnitt in Knochengewebe bei einer keimfreien oder durch Krankheitserreger verunreinigten Knochenkrankheit
25	5-859	13	Sonstige Operation an Muskeln, Sehnen, deren Bindegewebshüllen bzw. Schleimbeuteln
25	5-894	13	Operative Entfernung von erkranktem Gewebe an Haut bzw. Unterhaut
28	5-810	11	Operativer Eingriff an einem Gelenk durch eine Spiegelung
28	8-201	11	Nichtoperatives Einrenken (Reposition) einer Gelenkverrenkung ohne operative Befestigung der Knochen mit Hilfsmitteln wie Schrauben oder Platten
30	5-786	10	Operative Befestigung von Knochenteilen z.B. bei Brüchen mit Hilfsmitteln wie Schrauben oder Platten

## B-[12].7.2 Weitere Kompetenzprozeduren

keine Angaben

## B-[12].8 Ambulante Behandlungsmöglichkeiten

Nr	Art der Ambulanz	Bezeichnung der Ambulanz	Nr. / Leistung	Kommentar / Erläuterung
AM07	Privatambulanz	Unfallchirurgische Ambulanz	• Einrichtung von gebrochenen Unterarm- oder Unterschenkelknochen (VX00)	
AM07	Privatambulanz	Unfallchirurgische Ambulanz	• Entfernen von Platten oder Schrauben aus einem Knochen (VX00)	
AM07	Privatambulanz	Unfallchirurgische Ambulanz	• Spiegelung von Schulter- und Kniegelenken (VX00)	
AM07	Privatambulanz	Unfallchirurgische Ambulanz	• Einrenkung von Ellenbogen-, Schulter- oder Kniegelenken (VX00)	

Nr	Art der Ambulanz	Bezeichnung der Ambulanz	Nr. / Leistung	Kommentar / Erläuterung
AM07	Privatambulanz	Unfallchirurgische Ambulanz	• Hand- und Fußchirurgische Operationen (VX00)	
AM07	Privatambulanz	Unfallchirurgische Ambulanz	• Eröffnung einer tiefliegenden eitrigen Entzündung (VX00)	
AM07	Privatambulanz	Unfallchirurgische Ambulanz	• Stabilisierung eines Knochenbruchs mittels Drahtfixation (VX00)	

### B-[12].9 Ambulante Operationen nach § 115b SGB V

Rang	OPS-Ziffer (4-stellig):	Anzahl:	Umgangssprachliche Bezeichnung:
1	5-787	111	Entfernung von Hilfsmitteln, die zur Befestigung von Knochenteilen z.B. bei Brüchen verwendet wurden
2	5-790	22	Einrichten (Reposition) eines Knochenbruchs oder einer Ablösung der Wachstumsfuge und Befestigung der Knochenteile mit Hilfsmitteln wie Schrauben oder Platten von außen
3	5-812	12	Operation am Gelenkknorpel bzw. an den knorpeligen Zwischenscheiben (Menisken) durch eine Spiegelung
4	5-840	10	Operation an den Sehnen der Hand
5	5-795	7	Operatives Einrichten (Reposition) eines einfachen Bruchs an kleinen Knochen
5	8-201	7	Nichtoperatives Einrenken (Reposition) einer Gelenkverrenkung ohne operative Befestigung der Knochen mit Hilfsmitteln wie Schrauben oder Platten
7	1-502	<= 5	Entnahme einer Gewebeprobe (Biopsie) aus Muskeln bzw. Weichteilen durch operativen Einschnitt
7	1-697	<= 5	Untersuchung eines Gelenks durch eine Spiegelung
7	5-057	<= 5	Operation zur Lösung von Verwachsungen um einen Nerv bzw. zur Druckentlastung des Nervs oder zur Aufhebung der Nervenfunktion mit Verlagerung des Nervs
7	5-399	<= 5	Sonstige Operation an Blutgefäßen
7	5-780	<= 5	Operativer Einschnitt in Knochengewebe bei einer keimfreien oder durch Krankheitserreger verunreinigten Knochenkrankheit
7	5-782	<= 5	Operative Entfernung von erkranktem Knochengewebe
7	5-788	<= 5	Operation an den Fußknochen
7	5-796	<= 5	Operatives Einrichten (Reposition) eines mehrfachen Bruchs an kleinen Knochen

Rang	OPS-Ziffer (4-stellig):	Anzahl:	Umgangssprachliche Bezeichnung:
7	5-800	<= 5	Offener operativer Eingriff an einem Gelenk
7	5-810	<= 5	Operativer Eingriff an einem Gelenk durch eine Spiegelung
7	5-841	<= 5	Operation an den Bändern der Hand
7	5-842	<= 5	Operation an den Bindegewebshüllen der Muskeln und Sehnen an Hand bzw. Fingern
7	5-844	<= 5	Operativer Eingriff an Gelenken der Hand außer dem Handgelenk
7	5-849	<= 5	Sonstige Operation an der Hand
7	5-851	<= 5	Durchtrennung von Muskeln, Sehnen bzw. deren Bindegewebshüllen
7	5-853	<= 5	Wiederherstellende Operation an Muskeln
7	5-856	<= 5	Wiederherstellende Operation an den Bindegewebshüllen von Muskeln
7	5-859	<= 5	Sonstige Operation an Muskeln, Sehnen, deren Bindegewebshüllen bzw. Schleimbeuteln
7	5-863	<= 5	Operative Abtrennung von Teilen der Hand oder der gesamten Hand
7	5-902	<= 5	Freie Hautverpflanzung[, Empfängerstelle und Art des Transplantats]
7	8-200	<= 5	Nichtoperatives Einrichten (Reposition) eines Bruchs ohne operative Befestigung der Knochenteile mit Hilfsmitteln wie Schrauben oder Platten

## **B-[12].10 Zulassung zum Durchgangs-Arztverfahren der Berufsgenossenschaft**

**Arzt oder Ärztin mit ambulanter D-Arzt-Zulassung vorhanden:**

Ja

**stationäre BG-Zulassung:**

Ja

## **B-[12].11 Personelle Ausstattung**

### **B-[12].11.1 Ärzte und Ärztinnen**

	Anzahl	Kommentar/ Erläuterung
<b>Ärzte und Ärztinnen insgesamt (außer Belegärzte und Belegärztinnen)</b>	7,3 Vollkräfte	

	Anzahl	Kommentar/ Erläuterung
<b>davon Fachärzte und Fachärztinnen</b>	4 Vollkräfte	
<b>Belegärzte und Belegärztinnen (nach § 121 SGB V)</b>	0 Personen	

### Ärztliche Fachexpertise der Abteilung

Nr.	Facharztbezeichnung (Gebiete, Facharzt- und Schwerpunktkompetenzen):	Kommentar / Erläuterung:
AQ06	Allgemeine Chirurgie	
AQ61	Orthopädie	
AQ10	Orthopädie und Unfallchirurgie	
AQ62	Unfallchirurgie	

Nr.	Zusatz-Weiterbildung:	Kommentar / Erläuterung:
ZF28	Notfallmedizin	
ZF00	Spezielle chirurgische Intensivmedizin	

### B-[12].11.2 Pflegepersonal

	Anzahl	Ausbildungsdauer	Kommentar/ Erläuterung
<b>Gesundheits- und Krankenpfleger und Gesundheits- und Krankenpflegerinnen</b>	11,2 Vollkräfte	3 Jahre	
<b>Gesundheits- und Kinderkrankenpfleger und Gesundheits- und Kinderkrankenpflegerinnen</b>	0 Vollkräfte	3 Jahre	
<b>Altenpfleger und Altenpflegerinnen</b>	0 Vollkräfte	3 Jahre	
<b>Pflegeassistenten und Pflegeassistentinnen</b>	0 Vollkräfte	2 Jahre	
<b>Krankenpflegehelfer und Krankenpflegehelferinnen</b>	1,5 Vollkräfte	1 Jahr	
<b>Pflegehelfer und Pflegehelferinnen</b>	0 Vollkräfte	ab 200 Std. Basiskurs	
<b>Entbindungspfleger und Hebammen</b>	0 Personen	3 Jahre	

	Anzahl	Ausbildungsdauer	Kommentar/ Erläuterung
<b>Operationstechnische Assistenten und Operationstechnische Assistentinnen</b>	0 Vollkräfte	3 Jahre	

### **Pflegerische Fachexpertise der Abteilung**

Nr.	Zusatzqualifikation:	Kommentar / Erläuterung:
ZP13	Qualitätsmanagement	

### **B-[12].11.3 Spezielles therapeutisches Personal**

keine Angaben

# B-[13] Fachabteilung Klinik für Urologie - Chefarzt Dr. med. W. Weidenfeld

## B-[13].1 Name [Klinik für Urologie - Chefarzt Dr. med. W. Weidenfeld]

Klinik für Urologie - Chefarzt Dr. med. W. Weidenfeld

### Art der Abteilung:

Hauptabteilung

### Fachabteilungsschlüssel:

2200

### Hausanschrift:

Rochusstraße 2

40479 Düsseldorf

### Telefon:

0211 / 4400 - 2406

### Fax:

0211 / 4400 - 2341

### E-Mail:

urologie@marien-hospital.de

### Internet:

<http://www.marien-hospital.de/>

### Chefärztinnen/-ärzte:

Titel:	Name, Vorname:	Funktion:	Tel. Nr., Email:	Sekretariat:	Belegarzt / KH-Arzt:
Dr. med.	Weidenfeld, Willi- Heinz	Chefarzt	0211 / 4400 - 2406 urologie@marien- hospital.de	Frau Nuth, Tel.: 0211 / 4400 - 2406	

## B-[13].2 Versorgungsschwerpunkte [Klinik für Urologie - Chefarzt Dr. med. W. Weidenfeld]

Nr.	Versorgungsschwerpunkte im Bereich Klinik für Urologie - Chefarzt Dr. med. W. Weidenfeld	Kommentar / Erläuterung
VX00	Behandlung von onkologischen Erkrankungen	<p>Die Zusammenarbeit mit den anderen Kliniken garantiert eine hochqualifizierte Versorgung in der Behandlung von onkologischen Krankheiten im Genitalbereich, Steine in Niere, Blase und Harnleiter, Funktionsstörungen bei Harnspeicherung und Blasenentleerung, Erektionsstörungen, Kinderurologie (alle Erkrankungen des Urogenitalsystems).</p> <p>Diagnostische und therapeutische Leistungen: Urodynamik, Video-Endourologie, Laser- und Mikrochirurgie, Laparoskopie, Tumorchirurgie mit Harnab- und -umleitungen, Nierensteinertrümmerung. Besondere Versorgungsschwerpunkte: Behandlung von Prostatakarzinom, Harnblasenkarzinom, Nierentumor, Hodentumor, Penistumor.</p> <p>Weitere Leistungsangebote: Ambulante Operationen bei Erwachsenen und Kindern, Diagnostik und Therapie angeborener Fehlbildungen des Urogenitalsystems, Diagnostik und Therapie des kindlichen Einnässens, Rekonstruktive und plastische Operationen des Genitales, Brachytherapie des Prostatakarzinoms.</p>
VU03	Diagnostik und Therapie der Urolithiasis	
VU04	Diagnostik und Therapie sonstiger Krankheiten der Niere und des Ureters	
VU05	Diagnostik und Therapie sonstiger Krankheiten des Harnsystems	<p>Harnleiter- und Nierensteine</p> <p>Schwerpunkt der Behandlung von Harnleiter- und Nierensteinen ist die minimal-invasive, endoskopisch operative Therapie mit endoskopischer Entfernung von tiefen Harnleitersteinen unter Sicht. Eine leistungsfähige extrakorporale Stoßwellenanlage (ESWL) ermöglicht eine nicht invasive Steinertrümmerung von hohen Harnleiter- und Nierensteinen ohne Narkose. Große Ausgusssteine können zusätzlich durch die Kombination von ESWL und minimal-invasiver perkutaner Punktion in kurzer Zeit komplett entfernt werden.</p>
VU07	Diagnostik und Therapie sonstiger Krankheiten des Urogenitalsystems	

Nr.	Versorgungsschwerpunkte im Bereich Klinik für Urologie - Chefarzt Dr. med. W. Weidenfeld	Kommentar / Erläuterung
VU06	Diagnostik und Therapie von Krankheiten der männlichen Genitalorgane	
VU02	Diagnostik und Therapie von Niereninsuffizienz	
VU08	Kinderurologie	Enuresis-Sprechstunde.
VU12	Minimal-invasive endoskopische Operationen	
VU11	Minimal-invasive laparoskopische Operationen	Niere und Prostata.
VU10	Plastisch rekonstruktive Eingriffe an Niere, Harnwegen und Harnblase	
VU17	Prostatazentrum	
VU18	Schmerztherapie	
VU14	Spezialsprechstunde	
VU13	Tumorchirurgie	Nierenbehandlung Fortgeschrittene Nierentumoren werden zusammen mit der Klinik für Onkologie durch Immuntherapie behandelt. Große, scheinbar inoperable Tumoren werden in Zusammenarbeit mit dem Institut für Interventionelle Radiologie mit einem kleinen Eingriff dargestellt, durch Embolisation ausgetrocknet und einer weiteren operativen Therapie zugeführt.
VU19	Urodynamik/Urologische Funktionsdiagnostik	
VG16	Urogynäkologie	

**B-[13].3 Medizinisch-pflegerische Leistungsangebote [Klinik für Urologie - Chefarzt Dr. med. W. Weidenfeld]**

Nr.	Medizinisch-pflegerisches Leistungsangebot	Kommentar / Erläuterung
MP06	Basale Stimulation	
MP22	Kontinenztraining/ Inkontinenzberatung	In Zusammenarbeit mit der eigenen Physiotherapie.
MP37	Schmerztherapie/ -management	In Zusammenarbeit mit der Abteilung Anästhesie.
MP00	Zusammenarbeit mit der Selbsthilfegruppe	

## B-[13].4 Nicht-medizinische Serviceangebote [Klinik für Urologie - Chefarzt Dr. med. W. Weidenfeld]

Nr.	Serviceangebot	Kommentar / Erläuterung
SA00	Serviceangebote	Siehe auch unter nicht-medizinische Serviceangebote der Organisation Punkt A-10.
SA00	Zusammenarbeit mit Selbsthilfegruppen	Prostata Selbsthilfegruppe Düsseldorf, Dieter Claas, Jülicher Straße 72, 40477 Düsseldorf Tel +49 (0)211 48 69 53, E-Mail: cclaas@web.de

## B-[13].5 Fallzahlen [Klinik für Urologie - Chefarzt Dr. med. W. Weidenfeld]

### Vollstationäre Fallzahl:

1589

### Teilstationäre Fallzahl:

0

## B-[13].6 Diagnosen nach ICD

### B-[13].6.1 Hauptdiagnosen nach ICD

Rang	ICD-10- Ziffer*	Fallzahl:	Umgangssprachliche Bezeichnung:
1	N13	352	Harnstau aufgrund einer Abflussbehinderung bzw. Harnrückfluss in Richtung Niere
2	C67	238	Harnblasenkrebs
3	N20	168	Stein im Nierenbecken bzw. Harnleiter
4	C61	155	Prostatakrebs
5	N40	97	Gutartige Vergrößerung der Prostata
6	N32	55	Sonstige Krankheit der Harnblase
7	N39	46	Sonstige Krankheit der Niere, der Harnwege bzw. der Harnblase
8	N10	43	Akute Entzündung im Bindegewebe der Nieren und an den Nierenkanälchen
9	N35	34	Verengung der Harnröhre

Rang	ICD-10- Ziffer*	Fallzahl:	Umgangssprachliche Bezeichnung:
10	N45	32	Hodenentzündung bzw. Nebenhodenentzündung
11	N30	31	Entzündung der Harnblase
12	C64	25	Nierenkrebs, ausgenommen Nierenbeckenkrebs
13	N99	22	Krankheit der Harn- bzw. Geschlechtsorgane nach medizinischen Maßnahmen
14	C65	15	Nierenbeckenkrebs
15	R31	14	Vom Arzt nicht näher bezeichnete Blutausscheidung im Urin
16	C62	13	Hodenkrebs
17	N21	10	Stein in der Blase bzw. der Harnröhre
18	A41	9	Sonstige Blutvergiftung (Sepsis)
19	D68	8	Sonstige Störung der Blutgerinnung
19	N43	8	Flüssigkeitsansammlung in den Hodenhüllen bzw. mit spermienhaltiger Flüssigkeit gefülltes Nebenhodenbläschen

\* Hauptdiagnose gemäß der jeweils geltenden Fassung der Deutschen Kodierrichtlinien

## B-[13].6.2 Weitere Kompetenzdiagnosen

keine Angaben

## B-[13].7 Prozeduren nach OPS

### B-[13].7.1 Durchgeführte Prozeduren nach OPS

Rang	OPS-301 Ziffer:	Anzahl:	Umgangssprachliche Bezeichnung:
1	1-661	1068	Untersuchung der Harnröhre und der Harnblase durch eine Spiegelung
2	8-132	921	Spülung oder Gabe von Medikamenten in die Harnblase
3	1-336	837	Messung der Harnröhrenweite
4	8-137	586	Einlegen, Wechsel bzw. Entfernung einer Harnleiterschiene
5	5-573	454	Operative(r) Einschnitt, Entfernung oder Zerstörung von erkranktem Gewebe der Harnblase mit Zugang durch die Harnröhre
6	1-334	404	Untersuchung von Harntransport und Harentleerung
7	3-13d	365	Röntgendarstellung der Niere und Harnwege mit Kontrastmittel
8	5-585	152	Operativer Einschnitt in erkranktes Gewebe der Harnröhre mit Zugang durch die Harnröhre

Rang	OPS-301 Ziffer:	Anzahl:	Umgangssprachliche Bezeichnung:
9	5-601	113	Operative Entfernung oder Zerstörung von Gewebe der Prostata durch die Harnröhre
10	5-572	89	Operatives Anlegen einer Verbindung zwischen Harnblase und Bauchhaut zur künstlichen Harnableitung
10	8-110	89	Harnsteinzertrümmerung in Niere und Harnwegen durch von außen zugeführte Stoßwellen
12	5-550	72	Operativer Einschnitt in die Niere, Einbringen eines Schlauches zur Harnableitung aus der Niere, Steinentfernung durch operativen Einschnitt, Erweiterung des Nierenbeckens bzw. Steinentfernung durch eine Spiegelung
13	5-562	65	Operativer Einschnitt in die Harnleiter bzw. Steinentfernung bei einer offenen Operation oder bei einer Spiegelung
14	5-570	62	Entfernen von Steinen, Fremdkörpern oder Blutansammlungen in der Harnblase bei einer Spiegelung
15	1-665	52	Untersuchung der Harnleiter durch eine Spiegelung
16	3-13f	48	Röntgendarstellung der Harnblase mit Kontrastmittel
17	1-464	47	Entnahme einer Gewebeprobe (Biopsie) aus den männlichen Geschlechtsorganen durch den Mastdarm
18	5-554	27	Operative Entfernung der Niere
18	8-133	27	Wechsel bzw. Entfernung eines Harnblasenschlauchs (Katheter) über die Bauchdecke
20	5-586	23	Operative Erweiterung der Harnröhre
21	5-579	22	Sonstige Operation an der Harnblase
22	5-593	19	Operation zur Anhebung des Blasenhalbes bei Blasenschwäche mit Zugang durch die Scheide
23	5-604	18	Operative Entfernung der Prostata, der Samenblase und der dazugehörigen Lymphknoten
23	8-138	18	Wechsel bzw. Entfernung eines Schlauchs (Katheter) in der Niere zur Ableitung von Urin über die Bauchdecke
25	5-611	17	Operativer Verschluss eines Wasserbruchs (Hydrocele) am Hoden
26	5-631	15	Operatives Entfernen von Gewebe im Bereich der Nebenhoden
27	5-622	14	Operative Entfernung eines Hodens
28	1-565	13	Entnahme einer Gewebeprobe (Biopsie) aus dem Hoden durch operativen Einschnitt
29	5-603	12	Operative Entfernung oder Zerstörung von Gewebe der Prostata über einen Bauchschnitt
30	5-578	11	Sonstige wiederherstellende Operation an der Harnblase

keine Angaben

### B-[13].8 Ambulante Behandlungsmöglichkeiten

Nr	Art der Ambulanz	Bezeichnung der Ambulanz	Nr. / Leistung	Kommentar / Erläuterung
AM10	Medizinisches Versorgungszentrum nach § 95 SGB V		<ul style="list-style-type: none"> <li>• Enuresidiagnostik und Therapie mit computergesütztem Bio-Feed-back-Training bei Kindern (alle Kassen) (VU00)</li> <li>• Kinderurologie (VU08)</li> <li>• Kontinenzdiagnostik inkl. Urodynamik und Therapie (VU00)</li> <li>• Prostatazentrum (VU17)</li> <li>• Urodynamik/Urologische Funktionsdiagnostik (VU19)</li> </ul>	
AM07	Privatambulanz		<ul style="list-style-type: none"> <li>• Prostatazentrum (VU17)</li> <li>• Wechsel Neueinlagen von Nierenkathetern und Harnleitersonden (alle Kassen) (VU00)</li> </ul>	

### B-[13].9 Ambulante Operationen nach § 115b SGB V

Rang	OPS-Ziffer (4-stellig):	Anzahl:	Umgangssprachliche Bezeichnung:
1	1-661	312	Untersuchung der Harnröhre und der Harnblase durch eine Spiegelung
2	8-137	167	Einlegen, Wechsel bzw. Entfernung einer Harnleiterschleife
3	5-640	69	Operation an der Vorhaut des Penis
4	5-585	50	Operativer Einschnitt in erkranktes Gewebe der Harnröhre mit Zugang durch die Harnröhre
5	5-581	28	Operative Erweiterung des Harnröhrenausganges
6	5-572	26	Operatives Anlegen einer Verbindung zwischen Harnblase und Bauchhaut zur künstlichen Harnableitung
7	5-625	21	Operative Freilegung und Untersuchung bei Hodenhochstand
8	5-636	14	Operative(r) Zerstörung, Verschluss oder Entfernung des Samenleiters - Sterilisationsoperation beim Mann
9	5-530	10	Operativer Verschluss eines Leistenbruchs (Hernie)
9	5-624	10	Operative Befestigung des Hodens im Hodensack

Rang	OPS-Ziffer (4-stellig):	Anzahl:	Umgangssprachliche Bezeichnung:
11	5-562	8	Operativer Einschnitt in die Harnleiter bzw. Steinentfernung bei einer offenen Operation oder bei einer Spiegelung
11	5-611	8	Operativer Verschluss eines Wasserbruchs (Hydrocele) am Hoden
13	5-573	6	Operative(r) Einschnitt, Entfernung oder Zerstörung von erkranktem Gewebe der Harnblase mit Zugang durch die Harnröhre
14	5-401	<= 5	Operative Entfernung einzelner Lymphknoten bzw. Lymphgefäße
14	5-560	<= 5	Erweiterung des Harnleiters bei einer Operation oder Spiegelung
14	5-561	<= 5	Operative Erweiterung der Harnleiteröffnung durch Einschnitt, Entfernung von Gewebe bzw. sonstige Techniken
14	5-582	<= 5	Operative Entfernung oder Zerstörung von (erkranktem) Gewebe der Harnröhre
14	5-600	<= 5	Operativer Einschnitt in die Prostata
14	5-612	<= 5	Operative Entfernung oder Zerstörung von erkranktem Gewebe des Hodensackes
14	5-630	<= 5	Operative Behandlung einer Krampfader des Hodens bzw. eines Wasserbruchs (Hydrocele) im Bereich des Samenstranges
14	5-631	<= 5	Operatives Entfernen von Gewebe im Bereich der Nebenhoden
14	5-633	<= 5	Operative Entfernung des Nebenhodens

## **B-[13].10 Zulassung zum Durchgangs-Arztverfahren der Berufsgenossenschaft**

nicht vorhanden

## **B-[13].11 Personelle Ausstattung**

### **B-[13].11.1 Ärzte und Ärztinnen**

	Anzahl	Kommentar/ Erläuterung
<b>Ärzte und Ärztinnen insgesamt (außer Belegärzte und Belegärztinnen)</b>	8,7 Vollkräfte	
<b>davon Fachärzte und Fachärztinnen</b>	4 Vollkräfte	

	Anzahl	Kommentar/ Erläuterung
<b>Belegärzte und Belegärztinnen (nach § 121 SGB V)</b>	0 Personen	

### Ärztliche Fachexpertise der Abteilung

Nr.	Facharztbezeichnung (Gebiete, Facharzt- und Schwerpunktkompetenzen):	Kommentar / Erläuterung:
AQ60	Urologie	

Nr.	Zusatz-Weiterbildung:	Kommentar / Erläuterung:
ZF04	Andrologie	
ZF25	Medikamentöse Tumorthherapie	
ZF30	Palliativmedizin	
ZF38	Röntgendiagnostik	Röntgendiagnostik - Harntrakt und Geschlechtsorgane
ZF00	Spezielle urologische Chirurgie	

### B-[13].11.2 Pflegepersonal

	Anzahl	Ausbildungsdauer	Kommentar/ Erläuterung
<b>Gesundheits- und Krankenpfleger und Gesundheits- und Krankenpflegerinnen</b>	17,7 Vollkräfte	3 Jahre	
<b>Gesundheits- und Kinderkrankenpfleger und Gesundheits- und Kinderkrankenpflegerinnen</b>	0 Vollkräfte	3 Jahre	
<b>Altenpfleger und Altenpflegerinnen</b>	0 Vollkräfte	3 Jahre	
<b>Pflegeassistenten und Pflegeassistentinnen</b>	0 Vollkräfte	2 Jahre	
<b>Krankenpflegehelfer und Krankenpflegehelferinnen</b>	1 Vollkräfte	1 Jahr	
<b>Pflegehelfer und Pflegehelferinnen</b>	0 Vollkräfte	ab 200 Std. Basiskurs	
<b>Entbindungspfleger und Hebammen</b>	0 Personen	3 Jahre	
<b>Operationstechnische Assistenten und Operationstechnische Assistentinnen</b>	0 Vollkräfte	3 Jahre	

### Pflegerische Fachexpertise der Abteilung

Nr.	Zusatzqualifikation:	Kommentar / Erläuterung:
ZP13	Qualitätsmanagement	

### **B-[13].11.3** Spezielles therapeutisches Personal

keine Angaben

# Teil C - Qualitätssicherung

## **C-2 Externe Qualitätssicherung nach Landesrecht gemäß § 112 SGB V**

Über § 137 SGB V hinaus ist auf Landesebene keine verpflichtende Qualitätssicherung vereinbart.

## **C-3 Qualitätssicherung bei Teilnahme an Disease-Management-Programmen (DMP) nach § 137f SGB V**

Gemäß seinem Leistungsspektrum nimmt das Krankenhaus an folgenden DMP teil:

DMP	Kommentar / Erläuterung
Brustkrebs	

## **C-4 Teilnahme an sonstigen Verfahren der externen vergleichenden Qualitätssicherung**

Das Schlaganfallzentrum - Die Klinik für Neurologie / Stroke Unit nimmt am Qualitätssicherungsverfahren Schlaganfalldokumentation - IQN teil.

## **C-5 Umsetzung der Mindestmengenvereinbarung nach § 137 SGB V**

Leistungsbereich:	Mindestmenge:	Erbrachte Menge:	Ausnahmetatbestand:	Kommentar/Erläuterung:
Komplexe Eingriffe am Organsystem Pankreas	10	12		

## **C-6 Umsetzung von Beschlüssen zur Qualitätssicherung nach § 137 Abs. 1 Satz 1 Nr. 2 SGB V ("Strukturqualitätsvereinbarung")**

trifft nicht zu / entfällt

## **C-7** Umsetzung der Regelungen zur Fortbildung im Krankenhaus nach § 137 SGB V

		Anzahl
<b>1.</b>	Fachärztinnen und Fachärzte, psychologische Psychotherapeutinnen und Psychotherapeuten sowie Kinder- und Jugendlichenpsychotherapeutinnen und -psychotherapeuten, die der Fortbildungspflicht* unterliegen	75 Personen
<b>2.</b>	Anzahl derjenigen Fachärztinnen und Fachärzte aus Nr. 1, die einen Fünfjahreszeitraum der Fortbildung abgeschlossen haben und damit der Nachweispflicht unterliegen [Teilmenge von Nr. 1, Nenner von Nr. 3]	39 Personen
<b>3.</b>	Anzahl derjenigen Personen aus Nr. 2, die den Fortbildungsnachweis gemäß § 3 der G-BA-Regelungen erbracht haben** [Zähler von Nr. 2]	35 Personen

\* nach den Regelungen des Gemeinsamen Bundesausschusses zur Fortbildung der Fachärztinnen und Fachärzte, der Psychologischen Psychotherapeutinnen und Psychotherapeuten sowie der Kinder- und Jugendlichenpsychotherapeutinnen und -psychotherapeuten im Krankenhaus in der Fassung vom 19.03.2009 (siehe [www.g-ba.de](http://www.g-ba.de))

\*\* Hat eine fortbildungsverpflichtete Person zum Ende des für sie maßgeblichen Fünfjahreszeitraums ein Fortbildungszertifikat nicht vorgelegt, kann sie die gebotene Fortbildung binnen eines folgenden Zeitraumes von höchstens zwei Jahren nachholen.

# Teil D - Qualitätsmanagement

## **D-1** Qualitätspolitik

### **Unser Leitbild...**

...setzt einen andauernden Prozess in Gang, von dem Patienten, Angehörige und auch alle Mitarbeiter des Verbundes profitieren. So können die Unternehmenskultur, die Streitkultur und die notwendigen Veränderungsprozesse positiv beeinflusst werden.

...spiegelt nicht immer die betriebliche Realität wider. Vielmehr wird eine Zielrichtung beschrieben, die wir durch gemeinsames Tun und Handeln verfolgen.

...kann nichts bewirken, wenn wir nicht versuchen, es gemeinsam zu leben. Jeder hat das Recht und die Möglichkeit, auf die Einhaltung des Leitbildes hinzuweisen.

Die Leitbilddiskussion ist Herausforderung und Motivation für jeden Einzelnen.

Auszug aus unserem Leitbild:

### **Menschenbild und Ethik**

Im Mittelpunkt unseres Handelns steht der Mensch als Geschöpf Gottes in seiner persönlichen Würde, seinen Rechten und seiner Freiheit.

Wir begegnen jedem unserer Bewohner und Patienten, deren Angehörigen und unseren Mitarbeitern mit Fürsorge, Achtung und Respekt, unabhängig von Herkunft, Religion oder sozialer Stellung. Wir respektieren im Rahmen unserer christlichen Verantwortung

die persönliche Entscheidung des Menschen bei ärztlichen, therapeutischen und pflegerischen Maßnahmen. In ethischen Fragen kann das Klinische Ethik Komitee (KEK) angerufen werden.

## **Anspruch**

Wir betrachten den Menschen als Einheit aus Körper, Geist und Seele in seinem sozialen Kontext. Alle Berufsgruppen verstehen sich als Gemeinschaft und arbeiten mit ihren Fähigkeiten für das Wohl der Bewohner und Patienten. Wir bieten ein hohes Maß an Qualität durch kontinuierliche Optimierung aller unserer Dienste und Leistungen. In der Vernetzung mit allen Einrichtungen des Verbundes bieten wir unseren Patienten Angebote in spezialisierten Abteilungen an.

Unser hoher medizinischer, therapeutischer und pflegerischer Standard wird durch regelmäßige Aus-, Fort- und Weiterbildung gewährleistet und durch qualitätssichernde Maßnahmen überprüft.

## **Grundlagen unseres Zusammenwirkens**

Gegenseitiges Verständnis, Kollegialität und Wertschätzung sind für uns verbindlich. Jeder hat dabei seine Aufgaben mit Verantwortungsbewusstsein und Eigenengagement auszuüben.

Die leitenden Mitarbeiter auf allen Ebenen verpflichten sich, einen kooperativen Führungsstil anzuwenden. Unsere Führung orientiert sich sowohl an den Fähigkeiten des einzelnen Mitarbeiters als auch an den Erfordernissen der Situation. Unsere Kommunikation ist offen, sachlich, zielgerichtet, ehrlich und respektvoll. Sie stellt die notwendige Transparenz sicher und macht sie in ihren Ergebnissen für uns verbindlich.

## **Wirtschaftlichkeit und Umweltschutz**

Zum Gesamtinteresse des Verbundes gehört die Erwirtschaftung eines Ergebnisses, das die Substanz seiner Einrichtungen und Arbeitsplätze sichert und eine Weiterentwicklung ermöglicht.

Die für die Versorgung der Patienten und Bewohner erforderlichen Mittel setzen wir sorgfältig, fachgerecht und wirtschaftlich ein. Die Mitarbeiter des Verbundes handeln in ökologischer Verantwortung gegenüber der Gesellschaft und künftigen Generationen.

## **Unser Qualitätsmanagementsystem**

Das Marien Hospital Düsseldorf nutzt ein Qualitätsmanagementsystem nach der DIN EN ISO 9001. Durch die Anwendung der zur Verfügung stehenden Instrumente innerhalb des QM- Systems

wird...

- sichergestellt, dass alle Anforderungen der Patienten und Vertragspartner einschließlich gesetzlicher und behördlicher Forderungen an die Dienstleistungen des Marien Hospitals erfüllt werden.
- Transparenz bezüglich Verantwortlichkeiten und Prozessen gegenüber den Patienten, den Mitarbeitern und den Vertragspartner garantiert.

Es sollen...

- Fehler durch Planung möglichst ausgeschlossen und so früh wie möglich entdeckt werden, beseitigt und Maßnahmen festgelegt, um Wiederholungsfehler zu vermeiden.
- Die Wirksamkeit und Nachhaltigkeit der qualitätssichernden Maßnahmen überprüft und, wenn erforderlich, Korrekturen veranlasst werden.
- die Mitarbeiter in den Prozess der kontinuierlichen Verbesserung eingebunden werden.

Im Qualitätsmanagement-Handbuch sind die Prozesse beschrieben, die Abläufe und Verantwortlichkeiten dargestellt und die durchzuführenden Maßnahmen zu ihrer Steuerung und Überprüfung vorgegeben. Die Festlegungen in den Prozessbeschreibungen werden, falls erforderlich, durch Arbeits- und Prüfanweisungen sowie Standards ergänzt.

Der Erfolg des Marien Hospitals Düsseldorf steht in direktem Zusammenhang mit der Qualität und Wirtschaftlichkeit seiner Dienstleistungen. Alle qualitätssichernden Maßnahmen sind aufeinander abgestimmt, sie fügen sich in die übrigen Unternehmensaktivitäten ein und ermöglichen eine vollständige Erfüllung der Kundenanforderungen unter wirtschaftlichen

Gesichtspunkten und unter Beachtung der Interessen unserer Partner.

Die Geschäftsführung plant das Ausmaß der Qualitätsziele, die Maßnahmen und Mittel zur Zielerreichung und gibt diese im Jahresplan mit Unterschrift frei.

Unsere zentralen Qualitätsmaßnahmen umfassen mindestens:

### **Bewertung und Behandlung von Fehlern**

Diese Abweichungen können intern und extern auftreten und sowohl Festlegungen des internen QMS wie auch

Vereinbarungen mit Lieferanten und Kunden (Patienten) betreffen.

**Abweichungen können insbesondere auftreten:**

- bei der Behandlungsvertragsprüfung (Kundenforderungen, interne Machbarkeit)
- bei der Erstellung von Unterlagen (auftragsbezogene Dokumente, Berichte, Dokumente etc.)
- in der Planungsphase vor, während und nach der Behandlung.

Jeder Mitarbeiter, der Fehler oder Abweichungen erkennt bzw. darauf hingewiesen wird, hat den betroffenen Prozess bzw. die Erbringung der Dienstleistungen bis zur Beseitigung der Abweichung zu stoppen. Fällt die erkannte Abweichung in den Aufgabenbereich des jeweiligen Mitarbeiters, so ist dieser für die Behebung der Abweichung verantwortlich. Wenn die Abweichung durch ihn selbst nicht zu beheben ist bzw. in andere Zuständigkeiten fällt, so wird die Abweichung an den QMB gemeldet. Der zuständige Mitarbeiter ist auch dafür verantwortlich, dass in der Klärungsphase die notwendigen Maßnahmen getroffen werden, die eine versehentliche Verwendung von Unterlagen mit festgestellten Mängeln ausschließen.

Weiterhin hat er zu prüfen, ob Korrektur- oder Vorbeugemaßnahmen zur Vermeidung einer Fehlerwiederholung zu treffen sind und diese dann festzulegen. Bei Kundenreklamationen erfolgt eine Benachrichtigung des Kunden über eingeleitete Aktivitäten durch den zuständigen Mitarbeiter oder die Geschäftsführung.

**Kontinuierliche Verbesserung**

Ziel ist es, aufgetretene Fehler wirksam und dauerhaft zu beseitigen und potentielle Fehler frühzeitig zu erkennen. Im Marien Hospital Düsseldorf werden Verbesserungspotentiale auf folgenden Wegen ermittelt und weiterverfolgt

- Innerhalb von interdisziplinären Besprechungen werden Fehlerquellen oder Verbesserungspotentiale aufgegriffen und konkrete Korrektur- bzw. Vorbeugemaßnahmen festgelegt.
- Teams diskutieren Problemstellungen innerhalb ihrer Bereiche.
- Der Qualitätszirkel „Pflege“ bearbeitet Probleme und Fragestellungen und unterstützt mit standardisierten Arbeitsabläufen und Verfahrensanweisungen.
- Alle Beinahefehler, Beschwerden von Kunden und Mitarbeitern werden in einem zentralen Fehlermeldesystem (CIRS) erfasst. Über die Bearbeitung und Erledigung mit den eingeleiteten Maßnahmen wird der Nachweis geführt.

Durch diese Systematik ist eine ständige Verbesserung und Weiterentwicklung des QMS sichergestellt.

Vorbeugungsmaßnahmen dienen der Vermeidung „möglicher Fehler“. Sie ergeben sich aus der Auswertung von

Aufzeichnungen zu Korrekturmaßnahmen oder auch aus den regelmäßigen Besprechungen der Bereichsleitungen und der Teams.

Alle Kliniken und Institute bilden einen Qualitätszirkel, dem mindestens je ein Vertreter der Berufsgruppen der Klinik angehört. Darüber hinaus können Qualitätszirkel im Rahmen der Dienstleistungserbringung lösungsorientiert für bereichsbezogene oder -übergreifende Aufgabenstellungen einberufen werden.

Mögliche Projekte im Rahmen der Qualitätszirkelarbeit sind:

- Verbesserung der Abläufe und Geschäftsprozesse
- Verbesserung der Kommunikation
- Umsetzung von Zielvorgaben
- Schulung bzw. Einweisung der Mitarbeiter
- Einführung von Methoden zur Mitarbeiterentwicklung.

## **D-2** Qualitätsziele

Der Erfolg des Marien Hospitals Düsseldorf steht in direktem Zusammenhang mit der Qualität und Wirtschaftlichkeit seiner Dienstleistungen.

Alle qualitätssichernden Maßnahmen sind aufeinander abgestimmt, sie fügen sich in die übrigen Unternehmensaktivitäten ein und ermöglichen eine vollständige Erfüllung der Kundenanforderungen unter wirtschaftlichen Gesichtspunkten und unter Beachtung der Interessen unserer Partner.

Die Geschäftsführung plant das Ausmaß der Qualitätsziele, die Maßnahmen und Mittel zur Zielerreichung und gibt diese im Jahresplan mit Unterschrift frei. Der Jahresplan wird für jeweils ein Kalenderjahr erstellt und mit der jeweils entsprechenden Jahresangabe gekennzeichnet. Unsere zentralen Qualitätsmaßnahmen umfassen mindestens:

- Die jährliche Überprüfung und ggf. Änderung unserer Aufbauorganisation (Organigramm), und der damit ggf. einhergehenden Änderungen unserer Stellenbeschreibungen, Dienstanweisungen und QM-Verfahren (Review der QM-Dokumentation)
- die Maßnahmen für Unfallverhütung und Arbeitsschutz
- die Schulungsmaßnahmen (Schulungsplan)
- die regelmäßig stattfindenden Qualitätszirkel

- die internen und externen Qualitätsaudits
- die jährliche Managementbewertung

Auf Basis der Unternehmensstrategie werden konkrete Ziele abgeleitet und durch Zielvereinbarungen dokumentiert.

Mögliche Zielkategorien sind

- kundenorientierte Ziele (Umbaumaßnahmen, Dienstleistungserweiterung)
- mitarbeiterorientierte Ziele (Schulungen, Qualifikationen)
- finanzwirtschaftliche Ziele (Auslastungsziele, Belegungszahlen)
- organisationsorientierte Ziele (Strukturen und Prozesse)

### **Ziele, die den kontinuierlichen Verbesserungsprozess unterstützen**

Das Marien Hospital Düsseldorf führt ein Zielplanungssystem ein, unter der Maßgabe, dass die formulierten Ziele auf allen Ebenen spezifisch, messbar, positiv, realistisch und zeitlich terminiert sind. Die entsprechenden notwendigen Maßnahmen sowie Ressourcen werden dokumentiert. In regelmäßigen Abständen wird die Zielerreichung durch die Geschäftsführung überprüft.

## **D-3 Aufbau des einrichtungsinternen Qualitätsmanagements**

**QM- Strukturen (z.B. Organigramm / zentrales QM, Stabsstelle, Kommission, Konferenzen, berufsgruppenübergreifende Teams):**

Das Qualitätsmanagementsystem des Marien Hospitals Düsseldorf folgt dem prozessorientierten Ansatz der DIN EN ISO 9001.

Alle Kliniken des Marien Hospital Düsseldorf sind nach der DIN ISO 9001 zertifiziert. Die Klinik für Senologie strebt die Zertifizierung in naher Zukunft an.

Es dient der Erfüllung aller Anforderungen, der Planung, Durchführung, Überwachung und Verbesserung aller qualitätsrelevanten Tätigkeiten und zur Verbesserung der Zufriedenheit von Patienten, deren Angehörigen, der Mitarbeiter und sonstiger Vertragspartner des Krankenhauses.

### **Einbindung in die Krankenhausleitung:**

Das Qualitätsmanagement ist als Stabsstelle der Geschäftsführung der Krankenhausleitung zugeordnet.

### **QM- Aufgaben:**

### **Zielsetzung des Qualitätsmanagements**

Das Qualitätsmanagement wirkt besonders bei der Verwirklichung der Qualitätspolitik und der Qualitätsziele des Hauses mit. Es unterstützt bei der konzeptionellen Entwicklung, Einführung und Betreuung des übergreifenden Qualitätsmanagementsystems für alle Bereiche des Hauses. Es koordiniert alle qualitätssichernden Maßnahmen und Projekte der Qualitätsverbesserung.

### **Medizinorientierung**

- Für alle medizinischen Prozesse und Verfahren innerhalb des Qualitätssicherungssystems besteht Konsenspflicht mit dem Chefarzt der jeweils betroffenen Klinik oder Institutes.
- Insbesondere die Gestaltung der Maßnahmen der Diagnostik und Therapie in der Erarbeitung von Leitlinien und Verfahrensstandards obliegt ausschließlich dem jeweils verantwortlichen Arzt.

### **Aufgaben und Organisation**

- Einrichtung, Vorbereitung und Durchführung der Qualitätskonferenz
- Durchführung von Evaluierungsprojekten Planung, Einleitung, Einrichtung und Begleitung von qualitätssichernden Maßnahmen und Projekten (Audits).
- Entwicklung von Methoden/Instrumenten der Qualitätssicherung
- Aufbau eines einheitlichen Dokumentationssystems zur Prozess- und Ergebnis- dokumentation sowie eines Qualitätshandbuchs
- Entwicklung und Dokumentation von Verfahrensanweisungen und anderer betrieblicher Standards in enger Zusammenarbeit mit den zuständigen Verantwortlichen der Fachbereiche
- Verwaltung und Änderungsdienst der Vorgabedokumente

- Maßnahmen der internen Kommunikationsverbesserung
- Kontinuierlicher Informationsaustausch auf allen Ebenen des Krankenhauses
- Regelmäßige Berichterstattung an die Geschäftsführung und das Krankenhausdirektorium über den Stand des Qualitätswesens
- Schwachstellenanalysen und Entwicklung von Verbesserungsvorschlägen Beratung/Moderation/Schulung
- Unterstützung und Beratung aller Arbeitsbereiche und Führungskräfte im Bereich Qualitätsmanagement und Qualitätssicherung
- Moderation von Qualitätszirkeln und anderen qualitätssichernden Arbeitsgruppen
- Organisation und Durchführung innerbetrieblicher Fortbildungs-/ Informationsveranstaltungen in Bezug auf das System und die Methoden des Qualitätsmanagements
- Motivation von Mitarbeitern in Bezug auf die kontinuierliche Qualitätsverbesserung

#### **Vorhandene Ressourcen (personell, zeitlich, ohne Budget-Angaben):**

Das Qualitätsmanagement ist in jeder Klinik, in jedem Institut zumindest durch einen ärztlichen QMB und eine beauftragte Pflegekraft vertreten. Die qualitätsbeauftragten Ärzte und Pflegekräfte bilden zusammen mit dem QMB der Geschäftsführung die Qualitätskonferenz am Marien Hospital Düsseldorf.

## **D-4 Instrumente des Qualitätsmanagements**

In regelmäßigen internen Audits werden die Qualitätsfähigkeit der Kliniken überwacht und Verbesserungspotentiale identifiziert. Dem Auditteam gehören mindestens ein Arzt und eine Pflegekraft einer anderen Klinik an. Als Auditleiter fungiert der QMB der Geschäftsführung. Weitere Experten können je nach fachlicher Ausrichtung und Auditbereich hinzugezogen werden.

Das Beschwerdemanagement ist als Teil der ISO 9001 zentral über die Geschäftsführung geregelt. Die Verantwortung obliegt dem QMB.

Den Patienten und Partnern steht die Beschwerdestelle der Geschäftsführung über folgende Wege zur Verfügung:

- Patientenfragebogen
- Telefonisch
- E-Mail über Internetseite ([info@vkkd-kliniken.de](mailto:info@vkkd-kliniken.de))

- Einzelgespräche
- Begehungen

Als Kennzahlen werden im jährlichen Qualitätsbericht aufgenommen:

- Anzahl der Beschwerden
- Bereich und Inhalt der Beschwerden
- Umsetzungsgrad im Verbesserungsprozess

### **Fehler- und Risikomanagement**

(z.B. Critical Incident Reporting System (CIRS), Maßnahmen und Projekte zur Erhöhung der Patientensicherheit)

Ein Meldesystem für Fehler, Beinahefehler, Unfälle und Verbesserungsvorschläge ist eingeführt und wird über den QMB der Geschäftsführung gesteuert. In den Kliniken ist das Fehlermanagement eine Aufgabe der Qualitätszirkel.

Die Leistungskennzahlen des Meldesystems werden im Bericht des Qualitätsmanagements dargestellt.

### **Morbiditäts- und Mortalitätsbesprechungen**

Morbiditäts- und Mortalitätsbesprechungen sind Bestandteil der Schulungsplanung der Kliniken.

### **Patienten-Befragungen**

Alle Patienten des Marien Hospitals Düsseldorf erhalten den zentralen Patientenfragebogen, der über das Qualitätsmanagement ausgewertet wird. Die Ergebnisse fließen in das Berichtswesen ein. Zusätzlich werden spezielle Fragebögen für den Ärztedienst, den Pflegedienst, die Speiseversorgung und die Ambulanzen eingesetzt.

In Stichproben werden Patientenbefragungen in Interviewform durch die Qualitätsbeauftragten durchgeführt.

### **Mitarbeiter-Befragungen**

Zur Messung der Mitarbeiterzufriedenheit wird in den Abteilungen regelmäßig eine Mitarbeiterbefragung durch den QMB der Geschäftsführung durchgeführt.

Weiterhin wird der Zufriedenheitsgrad in der Gesundheitsfürsorge und -förderung für die Mitarbeiter gemessen.

### **Einweiser-Befragungen**

Für die wichtige Kritik der Einweiser suchen wir das persönliche Gespräch bei den verschiedenen Fortbildungsveranstaltungen und Kolloquien der Zentren.

### **Maßnahmen zur Patienten-Information und -Aufklärung**

Die Kliniken stellen für Patienten Informationsflyer zur Verfügung, die in Zusammenarbeit mit der Abteilung Unternehmenskommunikation und Marketing regelmäßig aktualisiert werden.

Für die Patientenaufklärung werden zentrale standardisierte Aufklärungsbögen eingesetzt. Diese Bögen werden über einen Drittanbieter regelmäßig überprüft und aktualisiert.

### **Wartezeitenmanagement**

Die Wartezeiten werden über die Patientenbefragungen in den Ambulanzen regelmäßig überprüft bzw. mittels Stichprobenaufzeichnung gemessen.

Die Ergebnisse werden in den entsprechenden Qualitätszirkeln besprochen und ggf. Maßnahmen zur Verbesserung eingeleitet.

### **Hygienemanagement**

Die Hygienekommission tagt regelmäßig unter dem Vorsitz des Ärztlichen Direktors. Der QMB der Geschäftsführung ist Mitglied der Hygienekommission. Den Kliniken steht in einer 24h-Bereitschaft die Abteilung Hygiene mit ihren Mitarbeitern zur Verfügung. Der Umsetzungsgrad der Beschlüsse und der Empfehlungen des RKI wird in spezifischen Hygieneaudits im Rahmen der internen Audits der ISO 9001 Zertifizierung überwacht.

## **D-5 Qualitätsmanagementprojekte**

### **Zertifizierungen**

Durch die TÜV-Cert wurden im Überwachungsaudit erfolgreich nach der DIN EN ISO 9001 geprüft:

1. Klinik für Allgemein-, Viszeral- und Minimalinvasive Chirurgie,
2. Klinik für Anästhesiologie und operative Intensivmedizin,
3. Klinik für Augenheilkunde,
4. Klinik für Gynäkologie und Geburtshilfe,
5. Klinik für Innere Medizin und konservative Intensivmedizin,
6. Klinik für Neurologie, der Geltungsbereich umfasst ebenfalls die Stroke Unit,
7. Die Klinik für Onkologie, Hämatologie - Palliativmedizin
8. Klinik für Strahlentherapie und Radiologische Onkologie,
9. Klinik für Urologie mit dem PTZ,
10. Institut für Diagnostische und Interventionelle Radiologie und Nuklearmedizin

### **Zertifizierung durch medizinische Fachgesellschaften:**

- das Interdisziplinäre Onkologische Zentrum (IOZ) durch die Deutsche Gesellschaft für Hämatologie und Onkologie e.V. (DGHO)
- Klinik für Neurologie durch die Stiftung Deutsche Schlaganfall-Hilfe & Deutsche Schlaganfall-Gesellschaft das Schlaganfallzentrum/Stroke Unit am Marien Hospital
- das Marien Hospital Düsseldorf als regionales Traumazentrum im Traumanetzwerk Düsseldorf durch die Deutsche Gesellschaft der Unfallchirurgie (DGU)
- das Marien Hospital Düsseldorf als „Babyfreundliches Krankenhaus“ nach den internationalen Richtlinien von WHO/UNICEF

Weitere Organzentren bereiten sich auf die Zertifizierung durch die Fachgesellschaften vor.

MagenDarmZentrum

ProstataTherapieZentrum

BrustZentrum

## **D-6** Bewertung des Qualitätsmanagements

Das Qualitätsmanagementsystem des Marien Hospitals wird regelmäßig hinsichtlich seiner Eignung und Wirksamkeit durch die Geschäftsführung bewertet. Hierbei wird das QMS in Bezug auf Möglichkeiten zur Verbesserung untersucht und ggf. ein Änderungsbedarf ermittelt.

Zielsetzung dieser Überprüfung ist dabei die kontinuierliche Weiterentwicklung des Qualitätsmanagementsystems.

Grundlagen der Bewertung sind:

- Ergebnisse des internen Audits
- Kundenreaktionen inkl. Beschwerden
- Auswertung der Kundenzufriedenheitsanalyse
- Zielerreichung bei den festgelegten Zielen
- aufgetretene Fehler und damit verbundene Korrekturmaßnahmen
- Folgemaßnahmen vorangegangener Managementbewertungen
- Veränderungen, die sich auf das QM- System auswirken könnten

Die Ergebnisse werden schriftlich festgehalten und regelmäßig in Zusammenarbeit mit den Fachbereichen ausgewertet.

Anhand der Resultate werden Ziele und Zielforderungen abgeleitet sowie konkrete Maßnahmen festgelegt.

### **Arbeitsumgebung und Arbeitssicherheit**

Zur Analyse und Auswertung von qualitätsrelevanten Daten verfügt das Marien Hospital Düsseldorf über definierte Verfahren. Die festgelegten Verfahren dienen dazu, Zielsetzungen, Pläne und Leistungen zu bewerten, Verbesserungspotentiale zu identifizieren und Ziele neu zu definieren. Die Ergebnisse der Auswertungen sind eine wichtige Basis zur Durchführung der

Bewertung des QM-Systems durch die Geschäftsführung.

Der Analyse und Auswertung liegen u.a. folgende Daten zugrunde:

- Datensammlung im Rahmen des Behandlungspfades
- Teamselbstauskunft
- Projektpläne
- Zielvereinbarungen
- Kundenbeschwerden
- Mängelberichte
- Berichte interner Audits.

Die Auswertung der Daten erfolgt kontinuierlich. Auf der Grundlage der Auswertungen werden Maßnahmen zur Beseitigung der Mängel, Beschwerden und Abweichungen getroffen und neue Ziele vereinbart.

### **Interne Audits**

Die Anwendung und die Wirksamkeit des in diesem Qualitätsmanagement-Handbuch beschriebenen Qualitätsmanagementsystems werden durch interne Audits überprüft und bewertet.

Für die Gesamtkoordination der internen Audits ist der QMB der Einrichtung verantwortlich. Bei jedem internen Audit wird die erforderliche Unabhängigkeit von dem zu überprüfenden Bereich sichergestellt, indem ein Auditor eines unabhängigen externen Krankenhauses teilnimmt.

Im Audit werden alle definierten Prozesse, die im Qualitätsmanagementsystem dokumentiert sind geprüft. Die Audits werden in einer Jahresplanung erfasst. Falls erforderlich werden auch außerplanmäßige Audits durchgeführt. Diese werden notwendig wenn qualitäts- beeinflussende Änderungen im QM-System oder gravierende Qualitätsprobleme wirksam und sichtbar werden.

Grundlage für die Durchführung von Audits ist die Dokumentation des QM-Systems wie Qualitätsmanagement-Handbuch, Prozessbeschreibungen, Arbeitsanweisungen und Pflegestandards. Es wird geprüft inwieweit die Dokumentation den Forderungen der Norm DIN EN ISO 9001 entspricht.

Durch das Audit wird die exakte Durchführung der definierten Prozesse und Verfahren, die Einhaltung der Zuständigkeiten sowie die erfolgte Dokumentation untersucht.

Ergebnisse der Audits werden im Audit- und den dazugehörigen -Abweichungsberichten zusammengefasst und die

notwendigen Korrekturmaßnahmen eingeleitet. Festgestellte Verbesserungspotentiale können zu Überarbeitungen der Qualitätsmanagement - Dokumentation führen.